USB Deviceserver (WLAN)

myUTN-55

Quick Installation Guide

Overview [en]

This Quick Installation Guide provides a description of the installation of the myUTN-55. It contains the following information:

- **General Information**
- **Safety Regulations**
- **Hardware Installation**
- **Software Installation**
- **Getting Started**
- **Configuring the UTN Server**

Please note the table of contents on page 3. Should you have any further questions, please contact our support hotline.

Überblick [de]

Dieser Quick Installation Guide beinhaltet eine Beschreibung der Installation des myUTN-55. Sie erhalten die folgenden Informationen:

- **Allgemeine Information**
- **Sicherheitsvorschriften**
- **Hardware-Installation**
- **Software-Installation**
- **Erste Schritte**
- **UTN-Server konfigurieren**

Beachten Sie das Inhaltsverzeichnis auf Seite 19. Falls Sie noch Fragen haben, kontaktieren Sie unsere Support-Hotline.

Monday - Thursday 8:00 a.m. to 4:45 p.m. and
Friday 8:00 a.m. to 3:15 p.m. (CET)

+49 (0)521 94226-44

support@seh.de

Date of Manufacture

The serial number includes the date of manufacture.
The serial number can be found on the type plate.

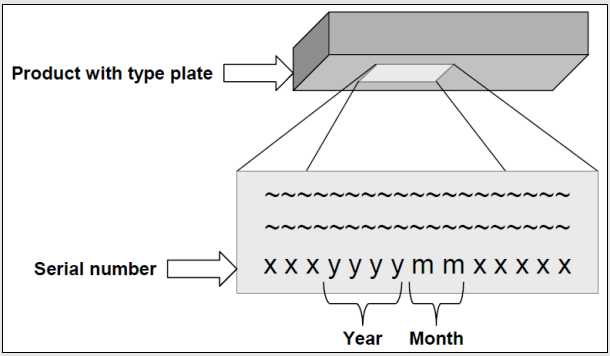

Table of Contents

General Information 4
Purpose 4
Scope of Supply 4
Technical Data 5
LED Display 6

Safety Regulations 7

Hardware Installation 8

Software Installation 10

Getting Started: SEH UTN Manager 12
Starting the SEH UTN Manager 13
Assigning an IP Address to the UTN Server 14
Adding the UTN Server to the Selection List 15
Connecting the USB Device to the Client 16

Configuring the UTN Server 17

General Information

Purpose

The USB Deviceserver 'myUTN-55' (WLAN) allows you to access non-network-ready USB devices (e.g. hard disks, etc.) in the network. For this purpose, the USB devices will be connected to the USB ports of the myUTN-55. The software tool 'SEH UTN Manager' handles the access of the USB devices.

The SEH UTN Manager is installed on all clients that are intended to access a USB device in the network. The SEH UTN Manager shows the availability of all UTN servers in the network and establishes a connection between the client and the USB port including the connected USB device.

The administration of the myUTN-55 is done via the 'myUTN Control Center'.

Scope of Supply

Please check the package content before getting started:

	UTN server	USB Deviceserver 'myUTN-55' (WLAN)
	Quick Installation Guide	The Quick Installation Guide provides a brief description of the installation of the myUTN-55. (This document)
	Power pack	External power pack

Technical Data

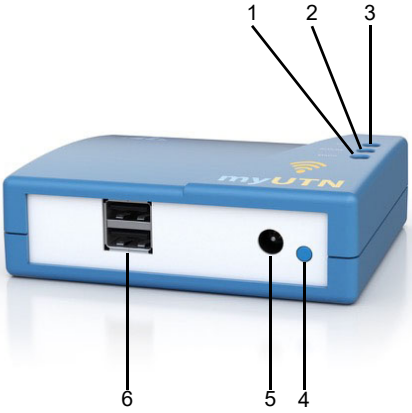

1) Status LED (green)
2) Activity LED (yellow)
3) Link LED (blue)
4) Reset/WPS button
5) Connector for the included power pack
6) USB ports 1 and 2

Properties	Values
Network connection logical: channels: throughput: transmission power at radio module:	 IEEE 802.11b/g/n 1–13 (EU only) up to 300 Mbit/s max. 20 dBm
Device connection	2 × USB 2.0 Hi-Speed
Current input	- 460 mA @ 5VDC (without load) - 1900 mA @ 5VDC (with full load on the USB port)
Power consumption	approx. 26 kWh/year
Operating environment	- Ambient temperature: 5–40 °C - Relative humidity: 20–80 %
Dimensions	- Width: 98 mm - Height: 31 mm - Depth: 81 mm - Weight: 100 g

LED Display

The LEDs of the UTN server provide information about its status.

LED	Action	Color	Description
Link	permanently on	blue	There is a connection to the WLAN network. (Infrastructure mode)
	blinks slowly	blue	The UTN server is in ad hoc mode.
	blinks rapidly (for 2 minutes)	blue	The WPS mode is active.
	permanently off	-	There is no connection to the network.
Activity	blinks at irregular intervals	yellow	Indicates the exchange of network data packets.
Status	permanently off	-	If the activity LED blinks periodically at the same time, the BIOS mode is signalized.
	blinks 3 times	green	Indicates the assignment of a ZeroConf IP address.
	blinks 2 times	green	Indicates the assignment of an IP address that does not correspond to 0.0.0.0 or that comes from outside the ZeroConf range.

After the UTN server has been turned on, it takes about 1 minute until it is operational. During the activation procedure, the behavior of the LEDs differs from this description.

Safety Regulations

UTN servers are network devices for use in office environments. The myUTN-55 is designed for the integration of USB devices into TCP/IP networks.

Before starting the initial setup procedure and during the operation of the UTN server, please note the following safety regulations. Their purpose is to protect yourself and others from personal injuries, and avoid damage to the equipment.

- Read the documentation and make sure that your system meets the requirements listed therein.
- Avoid contact with humidity or liquids.
- The device must only be connected and operated if it is in perfect condition.
- Make sure that no-one steps on or stumbles over the cables.
- If the supplied power cord cannot be used in your country, acquire an appropriate power cord that suits national provisions. For more information, please consult your retailer.
- The device must only be operated using the power pack included in the package.
- Only use a certified USB cable (< 3 m) listed at www.usb.org.

Hardware Installation

The UTN server (myUTN-55) is embedded into your WLAN network using WPS (Wi-Fi Protected Setup). In doing so, the push button method is used: By activating the WPS mode on the WLAN access point respectively router and the UTN server the connection establishment is initiated. The WPS mode is active for 2 minutes on both devices. The connection can thus only be established if the WPS mode is activated on both devices within a short time of each other.

You can directly connect two USB devices to the UTN server.

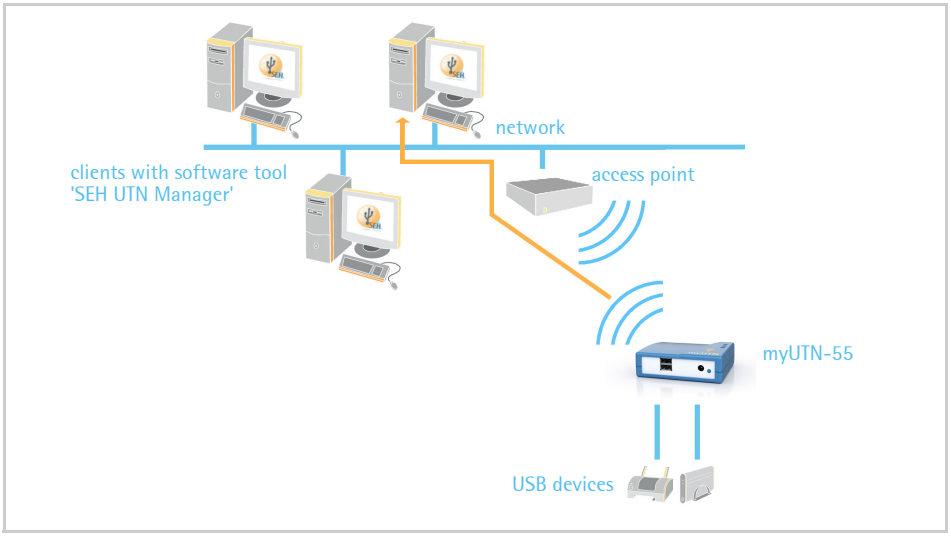

Make sure that:

- Your WLAN access point respectively router supports the WPS push button method.
- You know how to activate the WPS push button method on your WLAN access point respectively router.
- The UTN server is within the communication range of the WLAN access point respectively router.

Within the 2 minute WPS setup period every client with activated WPS mode can join your WLAN network. Make sure that no unwanted client with activated WPS mode is within range.

Proceed as follows:

1. *Connect the USB device to the UTN server.*
   (Repeat this step if you want to connect more than one USB device.)
2. *Connect the power cord to the UTN server.*
   The UTN server is turned on.
3. *Activate the WPS push button method on your WLAN access point respectively router.*
4. *Push the reset/WPS button on the UTN server.*

↳ The UTN server receives and sets the WLAN access credentials and is embedded into your WLAN network.

If the WPS setup was unsuccessful, reset the UTN server and try again. In order to reset the UTN server, press the reset/WPS button of the UTN server for 5 seconds. Afterwards, the UTN restarts and is reset.

Alternatively you can install the UTN server manually. The procedure is described in the myUTN User Manual. It can be downloaded using the link on page ⇨10.

Software Installation

The software tool 'SEH UTN Manager' organizes the access of the USB devices. The SEH UTN Manager is available in two versions:

- Complete version
- Minimal version (only command-line interface)

The complete version has a graphical user interface and offers additional features. A detailed description can be found in the myUTN User Manual.

The SEH UTN Manager is installed on all clients that are intended to access a USB device in the network. Different installation files are available, depending on the operating system.

First, you have to download the installation file for the SEH UTN Manager from the homepage of SEH Computertechnik GmbH:

http://www.seh-technology.comservices/downloads/download-dongleserver/myutn-55.html

System requirements:

- Windows XP or later;
  OS X 10.8.x or later
- The installation can only be carried out by users with administrative rights.

The SEH UTN Manager is also available for selected Linux systems. All information necessary for installing and using the SEH UTN Manager in Linux environments can be found in the myUTN User Manual Linux. The documentation is available via the link given above.

Proceed as follows:

1. *Start the installation file.*

2. *Install the complete version of the SEH UTN Manager (including graphical user interface). Follow the installation routine.*

↳ The SEH UTN Manager is installed on your client.

Getting Started: SEH UTN Manager

After the SEH UTN Manager is started, the network will be scanned for connected UTN servers. The network range to be scanned is freely definable.

All UTN servers found will be shown in the 'network list' together with the connected USB devices. The required UTN servers will be selected and added to the 'selection list'. The UTN servers listed in the selection list and the connected USB devices can then be used by the user.

This chapter describes the first steps with the program.

- 'Starting the SEH UTN Manager' ⇨🗎13
- 'Assigning an IP Address to the UTN Server' ⇨🗎14
- 'Adding the UTN Server to the Selection List' ⇨🗎15
- 'Connecting the USB Device to the Client' ⇨🗎16

Detailed information on how to use the SEH UTN Manager can be found in the Online Help. To start the Online Help, select **Help – Online Help** from the menu bar.

Client and UTN server communicate via the UTN port 9200. This port must not be blocked by a security software (firewall). If required, you can change the port number. A detailed description can be found in the myUTN User Manual.

Starting the SEH UTN Manager

Windows

Start the SEH UTN Manager on your client via the Windows start menu.
(Start → All apps → SEH Computertechnik GmbH → SEH UTN Manager)

Mac

To start the program, double-click the 'SEH UTN Manager.app' file.
(Applications → SEH UTN Manager.app)

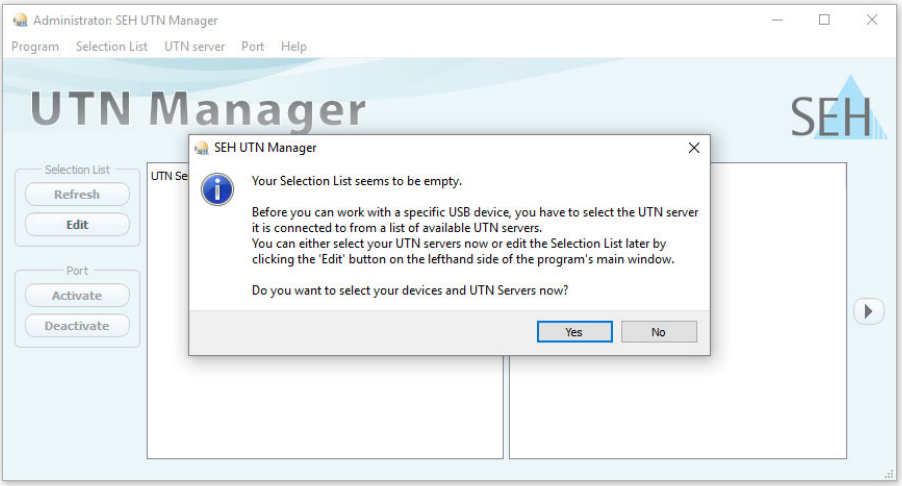

During the initial configuration, client and UTN server must be assigned to the same local network segment.

Assigning an IP Address to the UTN Server

Once the UTN server is connected to the network, it checks whether an IP address can be obtained from the boot protocols BOOTP or DHCP. If this is not the case, the UTN server assigns itself an IP address via ZeroConf from the address range (169.254.0.0/16) which is reserved for ZeroConf.

The UTN servers found by the program will be displayed in the network list. You can change the TCP/IP parameters of the UTN server.

Proceed as follows:

1. *Confirm the note dialog 'Your Selection List seems to be empty' by clicking* **Yes**.

   If no note dialog is available and the main dialog appears, select Selection List – Edit *from the menu bar.*

   The **Edit Selection List** *dialog appears.*
2. *Select the UTN server from the* **network list**.
3. *Select* **Set IP Address** *from the shortcut menu.*

   The **Set IP Address dialog** *appears.*
4. *Enter the relevant TCP/IP parameters.*
5. *Click* **OK**.

↳ The settings are saved.

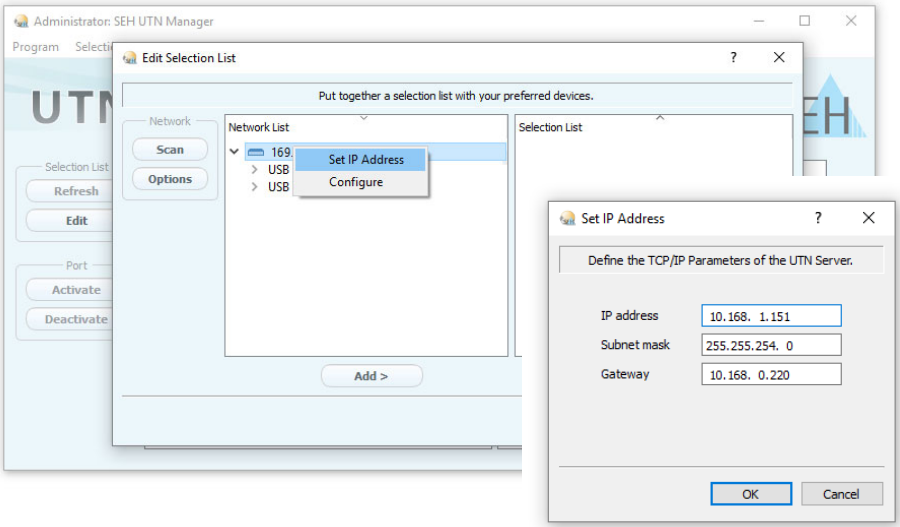

Adding the UTN Server to the Selection List

The selection list displays the UTN servers and the USB devices connected to their USB ports.

Define the devices you want to use. To do this, you must add the UTN server (and the connected USB devices) shown in the network list to the selection list.

Proceed as follows:

1. *Select* **Selection List – Edit** *from the menu bar.*
   The **Edit Selection List** *dialog appears.*
2. *Select the UTN server from the network list.*
3. *Click* **Add**.
   (Repeat steps 2 and 3, if necessary.)
4. *Click* **OK**.

↳ The UTN servers are shown in the selection list.

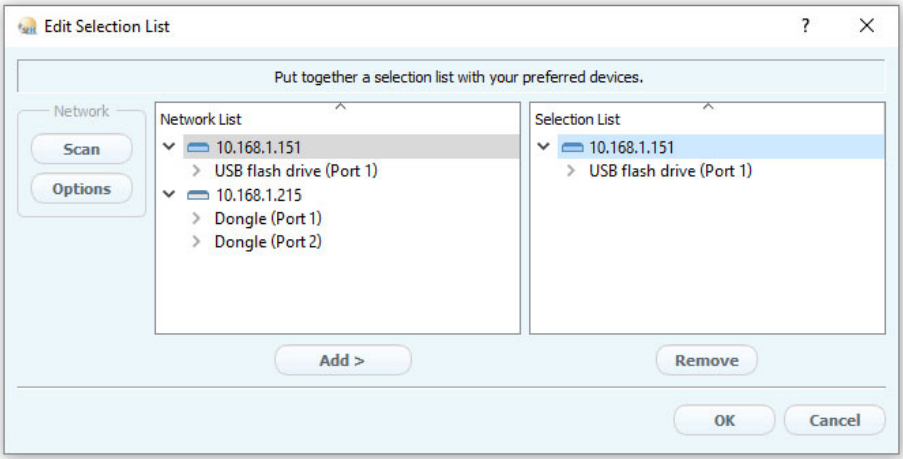

You can extend the search for UTN servers to any network range. To do this, change the search parameters for the network scan.
Windows: via the **Options** dialog in the **Program** menu.
Mac: via the **Preferences** dialog in the **SEH UTN Manager** menu.

Connecting the USB Device to the Client

To use a USB device, a connection is established between the client and the USB port of the UTN server to which the USB device is connected.

Make sure that:

- All provisions (driver installation, etc.) necessary to operate the USB device locally (i.e. connected directly to the client) have been met on the client. Ideally, the USB device has been connected and operated on the client locally according to the instructions of the manufacturer.
- The USB port is not connected to another client. A USB device that was made available by the UTN server can only be used by one network participant at a time.

Proceed as follows:

1. *Select the port from the selection list.*
2. *Select* **Port – Activate** *from the menu bar.*

↳ The connection will be established.

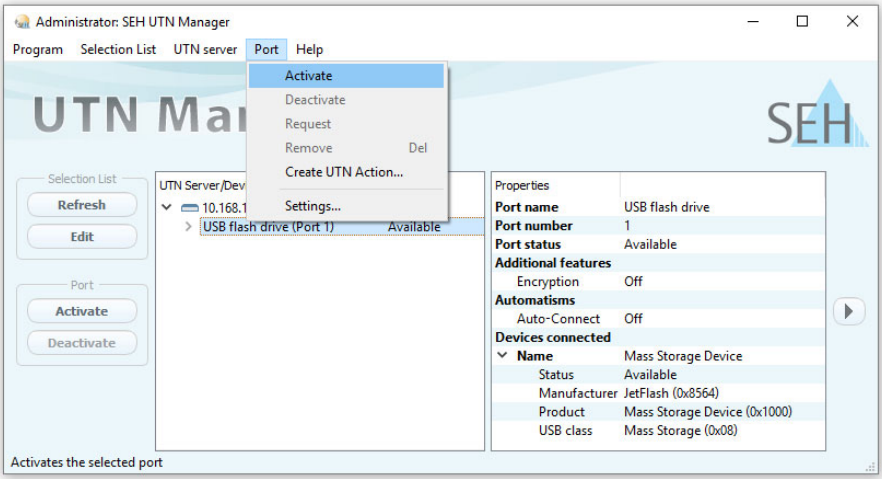

Close the connection to the USB port when you no longer need the attached USB device. To do this, select **Port – Deactivate** from the menu bar.

Configuring the UTN Server

The UTN server has a user interface, the myUTN Control Center, which can be opened in an Internet browser (Internet Explorer, Mozilla Firefox, Safari).

The UTN server can be configured and monitored via the 'myUTN Control Center'.

Proceed as follows:

1. *Open your browser.*
2. *Enter the IP address of the UTN server as the URL.*

↳ The myUTN Control Center appears in the browser.

If the myUTN Control Center is not displayed, check the proxy settings of your browser.

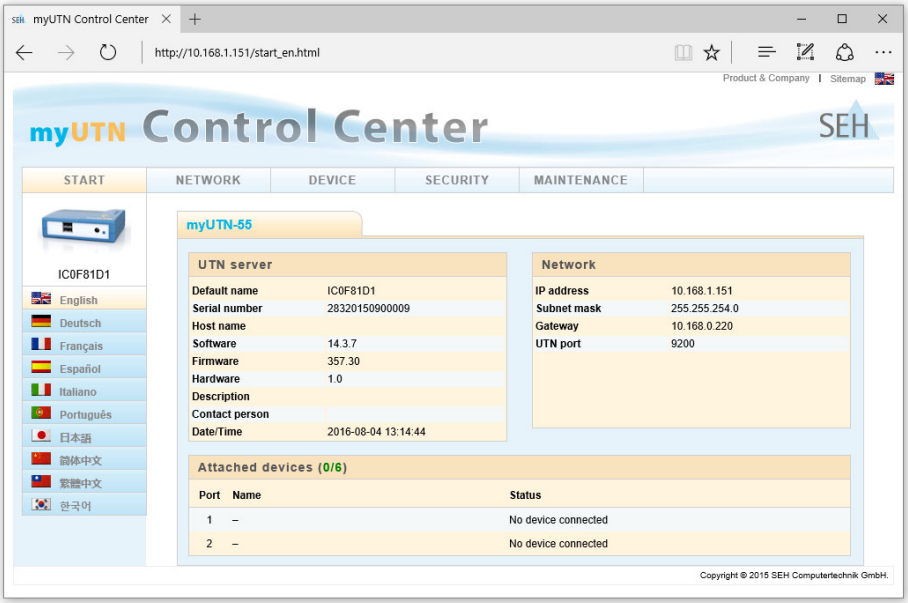

Detailed information about the configuration of the UTN server can be found in the Online Help of the myUTN Control Center. To start the Online Help, click the '?' icon.

Inhaltsverzeichnis

Allgemeine Information 20
Verwendungszweck 20
Lieferumfang 20
Technische Daten 21
LED-Anzeige 22

Sicherheitsvorschriften 23

Hardware-Installation 24

Software-Installation 26

Erste Schritte mit dem SEH UTN Manager 28
SEH UTN Manager starten 29
UTN-Server eine IP-Adresse zuweisen 30
UTN-Server der Auswahlliste hinzufügen 31
USB-Gerät mit Client verbinden 32

UTN-Server konfigurieren 33

Allgemeine Information

Verwendungszweck

Der USB Deviceserver 'myUTN-55' (WLAN) erlaubt das Bereitstellen von nicht-netzwerkfähigen USB-Geräten (z.B. Festplatten usw.) für mehrere Netzwerkteilnehmer. Dazu werden die USB-Geräte an die USB-Ports des myUTN-55 angeschlossen. Die Zugriffsverteilung der USB-Geräte erfolgt über das Software-Tool 'SEH UTN Manager'.

Der SEH UTN Manager wird auf allen Clients installiert, die auf ein im Netzwerk bereitgestelltes USB-Gerät zugreifen sollen. Der SEH UTN Manager zeigt die Verfügbarkeit aller im Netzwerk eingebundenen UTN-Server an und stellt die Verbindung zwischen Client und USB-Port inklusive dem daran angeschlossenen USB-Gerät her.

Die Verwaltung des myUTN-55 erfolgt über das 'myUTN Control Center'.

Lieferumfang

Bitte überprüfen Sie den Packungsinhalt auf Vollständigkeit, bevor Sie die Installation beginnen:

	UTN-Server	USB Deviceserver 'myUTN-55' (WLAN)
	Quick Installation Guide	Der Quick Installation Guide beinhaltet eine kurze Beschreibung der Installation des myUTN-55. (Dieses Dokument)
	Netzteil	Externes Netzteil

Technische Daten

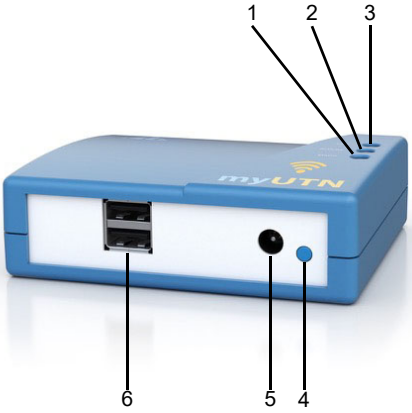

1) Status-LED (grün)
2) Activity-LED (gelb)
3) Link-LED (blau)
4) Reset-/WPS-Taster
5) Anschluss für die Stromversorgung über das mitgelieferte Netzteil
6) USB-Ports 1 und 2

Eigenschaften	Werte
Netzwerkanschluss Logisch: Kanäle: Übertragungsgeschwindigkeit: Sendeleistung am Radiomodul:	 IEEE 802.11b/g/n 1–13 (nur EU) bis zu 300 Mbit/s max. 20 dbm
Geräteanschluss	2 × USB 2.0 Hi-Speed
Stromaufnahme	- 460 mA bei 5 VDC (ohne Last) - 1900 mA bei 5 VDC (bei Volllast auf den USB-Ports)
Leistungsaufnahme	ca. 26 kWh/Jahr
Betriebsumgebung	- Umgebungstemperatur: 5–40 °C - Relative Luftfeuchtigkeit: 20–80 %
Abmessungen	- Breite: 98 mm - Höhe: 31 mm - Tiefe: 81 mm - Gewicht: 100 g

LED-Anzeige

Durch die Interpretation des LED-Leuchtverhaltens kann der Zustand des UTN-Servers ermittelt werden.

LED	Aktion	Farbe	Beschreibung
Link	Dauer-An	blau	Eine Verbindung zum WLAN-Netzwerk ist vorhanden. (Infrastructure-Modus)
	langsames Blinken	blau	Der UTN-Server befindet sich im Ad hoc-Modus.
	schnelles Blinken (für 2 Minuten)	blau	Der WPS-Modus ist aktiv.
	Dauer-Aus	-	Es besteht keine Verbindung zum Netzwerk.
Activity	unregelmäßiges Blinken	gelb	Signalisiert den Austausch von Netzwerk-Datenpaketen.
Status	Dauer-Aus	-	Bei gleichzeitigem zyklischen Blinken der Activity-LED wird der BIOS-Modus signalisiert.
	3 x Blinken	grün	Signalisiert die Vergabe einer ZeroConfig-IP-Adresse.
	2 x Blinken	grün	Signalisiert die Vergabe einer IP-Adresse, die nicht 0.0.0.0 entspricht oder aus dem Bereich ZeroConfig kommt.

Nach dem Einschalten dauert es etwa 1 Minute bis der UTN-Server betriebsbereit ist. Während des Einschaltvorgangs weicht das LED-Leuchtverhalten von der Beschreibung ab.

Sicherheitsvorschriften

UTN-Server sind Netzwerkgeräte für den Gebrauch in Büroumgebungen. Der myUTN-55 dient dem Einbinden von USB-Geräten in TCP/IP-Netzwerken.

Beachten Sie vor Inbetriebnahme und beim Betrieb des UTN-Servers die folgenden Sicherheitsvorschriften, um sich und andere vor Personenschäden zu schützen sowie Beschädigungen am Gerät zu vermeiden.

- Lesen Sie die Dokumentation und stellen Sie sicher, dass Ihr System den aufgeführten Anforderungen entspricht.
- Das Gerät darf nicht mit Feuchtigkeit oder Flüssigkeit in Berührung kommen.
- Das Gerät darf nur in unversehrtem Zustand angeschlossen und betrieben werden.
- Verlegen Sie alle Kabel so, dass niemand darauf treten oder darüber stolpern kann.
- Falls das beiliegende Netzkabel für Ihr Land nicht einsetzbar ist, beschaffen Sie ein passendes Netzkabel mit der jeweiligen nationalen Zulassung. Fragen Sie hierzu Ihren Fachhändler.
- Das Gerät darf nur mit dem mitgelieferten Netzteil betrieben werden.
- Verwenden Sie als USB-Kabel ein zertifiziertes USB-Kabel (< 3 m), das unter www.usb.org gelistet ist.

Hardware-Installation

Der UTN-Server (myUTN-55) wird mithilfe von WPS (Wi-Fi Protected Setup) in Ihr WLAN-Netzwerk eingebunden. Dabei wird die Push-Button-Methode verwendet: Durch Aktivieren des WPS-Modus am WLAN-Access Point bzw. -Router und UTN-Server wird der Verbindungsaufbau eingeleitet. Der WPS-Modus ist an beiden Geräten für jeweils 2 Minuten aktiv. Die Verbindung kommt also nur zu Stande, wenn der WPS-Modus auf beiden Geräten in einem möglichst kurzen Zeitstabstand aktiviert wird.

Am UTN-Server können bis zu zwei USB-Geräte direkt angeschlossen werden.

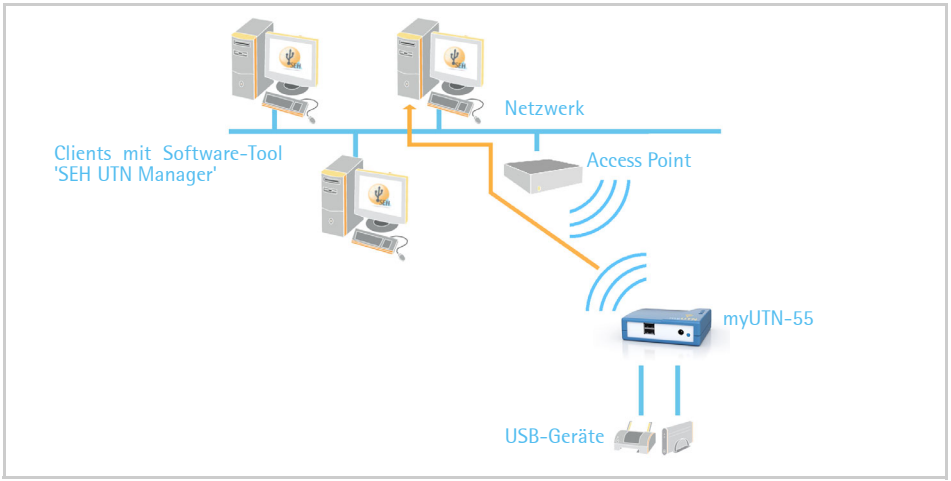

Stellen Sie folgende Punkte sicher:

- Ihr WLAN-Access Point bzw. -Router unterstützt die WPS-Push-Button-Methode.
- Sie wissen, wie Sie die WPS-Push-Button-Methode auf Ihrem WLAN-Access Point bzw. -Router aktivieren.
- Der UTN-Server befindet sich im Funkbereich des WLAN-Access Points bzw. -Routers.

In der 2-minütigen WPS-Anmeldephase kann sich jeder Client mit aktiviertem WPS-Modus mit Ihrem WLAN-Netzwerk verbinden. Stellen Sie sicher, dass sich zu dieser Zeit kein unerwünschter, fremder Client mit aktiviertem WPS-Modus in der Nähe befindet.

Gehen Sie wie folgt vor:

1. *Schließen Sie das USB-Gerät an den UTN-Server an.*
   (Wiederholen Sie diesen Schritt je nach Anzahl der anzuschließenden USB-Geräte.)
2. *Verbinden Sie das Netzkabel mit dem UTN-Server.*
   Der UTN-Server ist eingeschaltet.
3. *Aktivieren Sie die WPS-Push-Button-Methode auf Ihrem WLAN-Access Point bzw. -Router.*
4. *Drücken Sie den Reset-/WPS-Taster am UTN-Server.*

Der UTN-Server erhält und übernimmt die WLAN-Zugangsdaten und ist in Ihr WLAN-Netzwerk eingebunden.

Scheitert die WPS-Konfiguration, setzen Sie den UTN-Server zurück und beginnen den Vorgang erneut. Zum Zurücksetzen drücken Sie am UTN-Server den Reset-/WPS-Taster für 5 Sekunden. Anschließend startet der UTN-Server neu und ist zurückgesetzt.

Alternativ können Sie den UTN-Server manuell installieren. Der Vorgang wird in der myUTN-Benutzerdokumentation beschrieben. Diese kann unter dem auf Seite 26 angegebenen Link heruntergeladen werden.

Software-Installation

Die Zugriffsverteilung der USB-Geräte wird über das Software-Tool SEH UTN Manager organisiert. Der SEH UTN Manager ist in zwei Varianten verfügbar:

- Vollständige Variante
- Minimal-Variante (reine Kommandozeilen-Version)

Die vollständige Variante verfügt über eine grafische Bedienoberfläche und bietet zusätzliche Funktionen. Detaillierte Beschreibungen finden Sie in der myUTN-Benutzerdokumentation.

Der SEH UTN Manager wird auf allen Clients installiert, die auf ein im Netzwerk bereitgestelltes USB-Gerät zugreifen sollen. Je nach Betriebssystem sind verschiedene Installationsdateien verfügbar.

Bitte laden Sie zuerst die Installationsdatei für den SEH UTN Manager von der SEH Computertechnik GmbH-Homepage:

http://www.seh.de/services/downloads/download-dongleserver/myutn-55.html

Systemvoraussetzungen:

- Windows XP oder höher;
  OS X 10.8.x oder höher
- Die Installation kann ausschließlich durch Benutzer mit administrativen Rechten durchgeführt werden.

Der SEH UTN Manager ist auch für ausgewählte Linux-Systeme verfügbar. Alle Informationen für die Installation und den Einsatz in Linux-Umgebungen finden Sie in der myUTN-Benutzerdokumentation Linux. Die Dokumentation finden Sie unter dem oben angegebenen Link.

Gehen Sie wie folgt vor:

1. *Starten Sie die Installationsdatei.*
2. *Installieren Sie die vollständige Version des SEH UTN Managers (inkl. grafischer Benutzeroberfläche). Folgen Sie hierzu der Installationsroutine.*

Der SEH UTN Manager ist auf Ihrem Client installiert.

Erste Schritte mit dem SEH UTN Manager

Nach dem Start des SEH UTN Managers wird das Netzwerk nach angeschlossenen UTN-Servern gescannt. Der zu scannende Netzwerkbereich ist frei definierbar.

Nach dem Scannen des Netzwerks werden alle gefundenen UTN-Server und deren angeschlossene USB-Geräte in der 'Netzwerkliste' angezeigt. Die benötigten UTN-Server werden ausgewählt und der 'Auswahlliste' hinzugefügt. Die in der Auswahlliste aufgeführten UTN-Server und die daran angeschlossenen USB-Geräte können dann vom Benutzer verwendet werden.

Dieses Kapitel informiert über die ersten Handlungsschritte mit dem Programm.

- 'SEH UTN Manager starten' ⇨🗎29
- 'UTN-Server eine IP-Adresse zuweisen' ⇨🗎30
- 'UTN-Server der Auswahlliste hinzufügen' ⇨🗎31
- 'USB-Gerät mit Client verbinden' ⇨🗎32

Detaillierte Informationen zur Bedienung des SEH UTN Managers entnehmen Sie der Online Hilfe. Um die Online Hilfe zu starten, wählen Sie im Menü **Hilfe** den Befehl **Online Hilfe**.

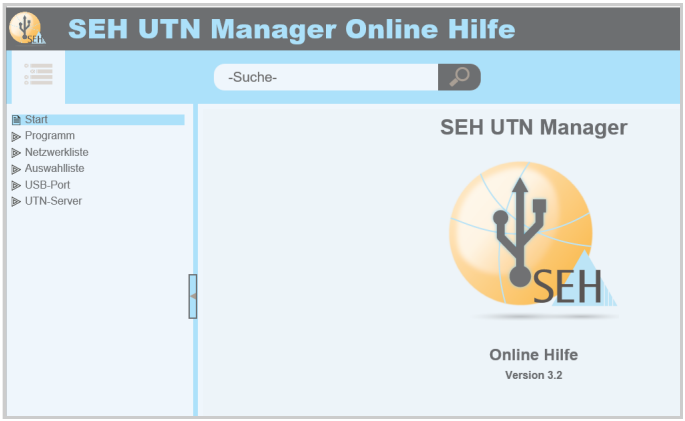

Client und UTN-Server kommunizieren über den UTN-Port 9200. Dieser Port darf nicht durch eine Sicherheitssoftware (Firewall) blockiert werden. Bei Bedarf kann die Portnummer geändert werden. Detaillierte Beschreibungen finden Sie in der myUTN-Benutzerdokumentation.

SEH UTN Manager starten

Windows

Starten Sie auf Ihrem Client den SEH UTN Manager über das Windows-Startmenü.
(Start → Alle Apps → SEH Computertechnik GmbH → SEH UTN Manager)

Mac

Zum Starten des Programms doppelklicken Sie auf die Datei 'SEH UTN Manager.app'.
(Programme → SEH UTN Manager.app)

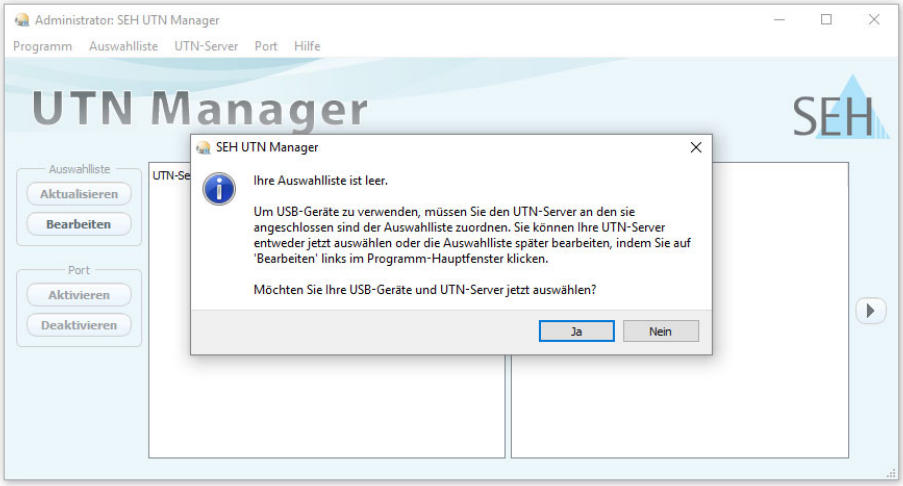

Während der Erstkonfiguration müssen Client und UTN-Server demselben lokalen Netzwerksegment zugeordnet sein.

UTN-Server eine IP-Adresse zuweisen

Nachdem der UTN-Server an das Netzwerk angeschlossen ist, überprüft der UTN-Server, ob er eine IP-Adresse über die Bootprotokolle BOOTP oder DHCP erhält. Ist das nicht der Fall, gibt sich der UTN-Server über ZeroConf selbst eine IP-Adresse aus dem für ZeroConf reservierten Adressbereich (169.254.0.0/16).

Die vom Programm gefundenen UTN-Server werden in der Netzwerkliste angezeigt. Sie haben die Möglichkeit, die TCP/IP-Parameter am UTN-Server zu ändern.

Gehen Sie wie folgt vor:

1. *Bestätigen Sie den Hinweisdialog 'Auswahlliste ist leer' mit* **Ja**.
   Falls kein Hinweisdialog vorhanden ist und der Hauptdialog angezeigt wird, wählen Sie im Menü Auswahlliste den Befehl Bearbeiten.
   Der Dialog **Auswahlliste bearbeiten** *erscheint.*
2. *Markieren Sie den UTN-Server in der* **Netzwerkliste**.
3. *Wählen Sie* **IP-Adresse definieren** *im Kontextmenü.*
   Der Dialog **IP-Adresse definieren** *erscheint.*
4. *Geben Sie die entsprechenden TCP/IP-Parameter ein.*
5. *Wählen Sie die Schaltfläche* **OK** *an.*

Die Einstellungen werden gespeichert.

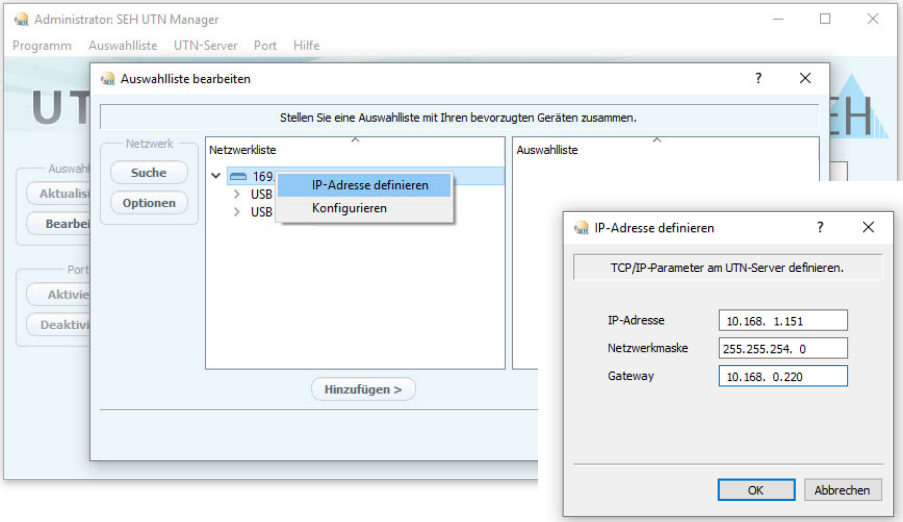

UTN-Server der Auswahlliste hinzufügen

Die Auswahlliste zeigt die UTN-Server und die an ihre USB-Ports angeschlossenen USB-Geräte an.

Definieren Sie die Geräte, die Sie nutzen möchten. Fügen Sie hierzu den in der Netzwerkliste angezeigten UTN-Server mitsamt seinen angeschlossenen USB-Geräten der Auswahlliste hinzu.

Gehen Sie wie folgt vor:

1. *Wählen Sie im Menü* **Auswahlliste** *den Befehl* **Bearbeiten**.
   Der Dialog **Auswahlliste bearbeiten** *erscheint.*
2. *Markieren Sie den UTN-Server in der Netzwerkliste.*
3. *Wählen Sie die Schaltfläche* **Hinzufügen** *an.*
   (Wiederholen Sie die Schritte 2-3 nach Bedarf.)
4. *Wählen Sie die Schaltfläche* **OK** *an.*

Die UTN-Server werden in der Auswahlliste angezeigt.

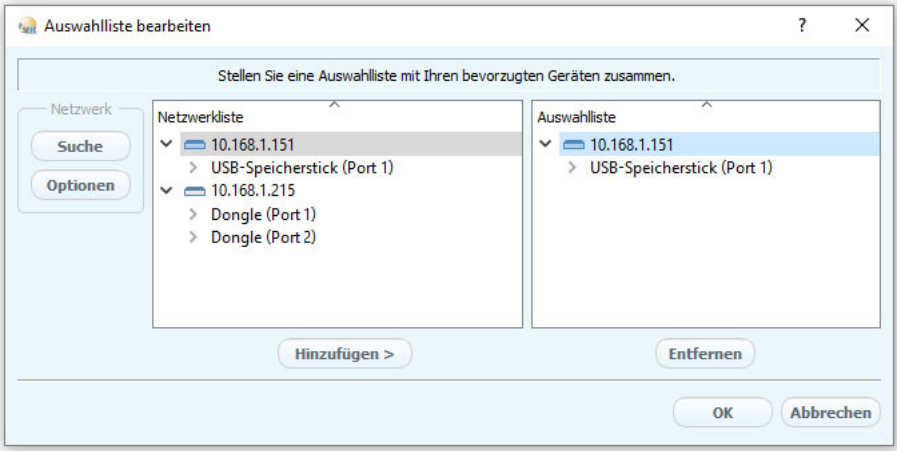

Die Suche nach UTN-Servern kann auf beliebige Netzwerkbereiche erweitert werden. Ändern Sie hierzu die Suchparameter für den Netzwerkscan.
Windows: Im Menü **Programm** über den Dialog **Optionen**.
Mac: Im Menü **SEH UTN Manager** über den Dialog **Einstellungen**.

USB-Gerät mit Client verbinden

Um ein USB-Gerät zu nutzen, wird eine Verbindung zwischen dem Client und dem USB-Port des UTN-Servers hergestellt, an den das USB-Gerät angeschlossen ist.

Stellen Sie folgende Punkte sicher:

- Auf dem Client sind alle Vorbereitungen (Treiberinstallation usw.) getroffen worden, die notwendig wären, um das USB-Gerät lokal (also direkt am Client angeschlossen) zu betreiben. Idealerweise ist das USB-Gerät zuvor lokal am Client nach der Anleitung des Herstellers angeschlossen und betrieben worden.
- Der USB-Port ist nicht bereits mit einem anderen Client verbunden. Ein über den UTN-Server zur Verfügung gestelltes USB-Gerät kann zeitgleich nur von einem Netzwerkteilnehmer genutzt werden.

Gehen Sie wie folgt vor:

1. *Markieren Sie den Port in der Auswahlliste.*
2. *Wählen Sie im Menü* **Port** *den Befehl* **Aktivieren**.

Die Verbindung wird hergestellt.

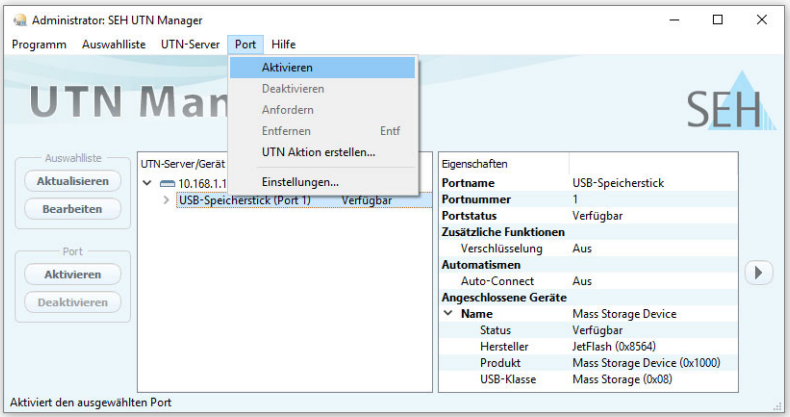

Deaktivieren Sie die Verbindung zum USB-Port, sobald Sie das angeschlossene USB-Gerät nicht mehr benötigen. Wählen Sie hierzu im Menü **Port** den Befehl **Deaktivieren**.

UTN-Server konfigurieren

Der UTN-Server verfügt über eine Benutzeroberfläche, das myUTN Control Center, welches Sie in einem Internet-Browser (Internet Explorer, Mozilla Firefox, Safari) aufrufen.

Über das myUTN Control Center kann der UTN-Server konfiguriert und überwacht werden.

Gehen Sie wie folgt vor:

1. *Öffnen Sie Ihren Browser.*
2. *Geben Sie als URL die IP-Adresse des UTN-Servers ein.*

Das myUTN Control Center wird im Browser dargestellt.

Falls das myUTN Control Center nicht angezeigt wird, überprüfen Sie die Proxy-Einstellungen Ihres Browsers.

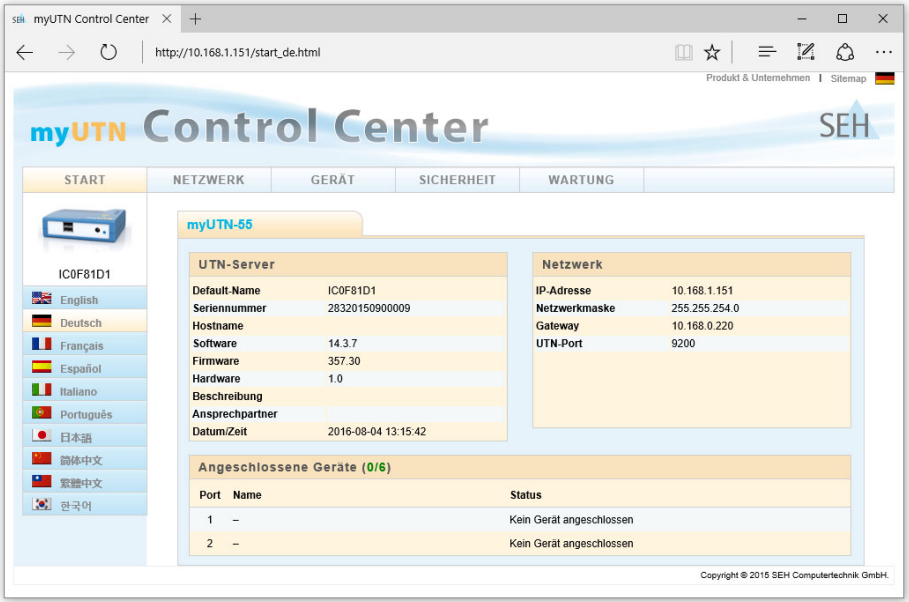

Detaillierte Informationen zur Konfiguration des UTN-Servers entnehmen Sie der Online Hilfe des myUTN Control Centers. Um die Online Hilfe zu starten, wählen Sie das '?' Symbol an.

The latest version of the EC declaration of conformity can be downloaded from the homepage of SEH Computertechnik GmbH:
http://www.seh-technology.com/services/ce-notification.html

Manufacturer's Name
SEH Computertechnik GmbH

Manufacturer's Address
Suedring 11
33647 Bielefeld
Germany
Phone ++49 (0) 521 - 94226-0

EC – Declaration of Conformity

Herewith SEH Computertechnik GmbH declares that

Product: **USB Device Server**

Type designation: **myUTN-55**

Serial No.: 283yyyymmnnnnn (yyyy = year, mm = month, nnnnn = seq. no.)

is in conformity with the provisions of the

DIRECTIVE 2004/108/EC OF THE EUROPEAN PARLIAMENT AND OF THE COUNCIL of 15 December 2004 on the approximation of the laws of the Member States relating to electromagnetic compatibility and repealing Directive 89/336/EEC

DIRECTIVE 2011/65/EU OF THE EUROPEAN PARLIAMENT AND OF THE COUNCIL of 8 June 2011 on the restriction of the use of certain hazardous substances in electrical and electronic equipment

Standards applied:

EN 55024:2010
EN 55022:2010 Class B
EN 50581:2012

To meet the above specifications, the user has to comply with all instructions defined in the enclosed manual *Quick Installation Guide*.

Bielefeld, September 1, 2015

Dipl.-Ing. Rainer Ellerbrake, General Manager

Manufactured by:
SEH Computertechnik GmbH
Suedring 11
33647 Bielefeld
Germany
Phone: +49 (0)521 94226-29
Fax: +49 (0)521 94226-99
Support: +49 (0)521 94226-44
Email: info@seh.de
Web: http://www.seh.de

Document:
Type: Quick Installation Guide
Title: myUTN-55
Version: 1.1
Order number: MHAB-QI-myUTN55

Online Links to important Internet Resources:

Free Guarantee Extension:	http://www.seh-technology.com/guarantee
Support Contacts and Information:	http://www.seh-technology.com/support
Sales Contacts and Information:	http://www.seh-technology.com/sales
Downloads:	http://www.seh-technology.com/services/downloads.html

CE

© 2016 SEH Computertechnik GmbH

All trademarks, registered trademarks, logos and product names are property of their respective owners. This product uses 'Open Source Software'. For further information, please contact http://www.seh.de.
The product documentation gives you valuable information about your product.
Keep the documentation for further reference during the life cycle of the product.