USB Dongleserver
myUTN-80
Quick Installation Guide

Overview [en]

This Quick Installation Guide provides a description of the installation of the myUTN-80. It contains the following information:

- General Information
- Safety Regulations
- Hardware Installation
- Software Installation
- Getting Started
- Configuring the UTN Server
- Locking the UTN Server

Please note the table of contents on page 3. Should you have any further questions, please contact our support hotline.

Überblick [de]

Dieser Quick Installation Guide beinhaltet eine Beschreibung der Installation des myUTN-80. Sie erhalten die folgenden Informationen:

- Allgemeine Information
- Sicherheitsvorschriften
- Hardware-Installation
- Software-Installation
- Erste Schritte
- UTN-Server konfigurieren
- UTN-Server abschließen

Beachten Sie das Inhaltsverzeichnis auf Seite 21. Falls Sie noch Fragen haben, kontaktieren Sie unsere Support-Hotline.

Monday - Thursday 8:00 a.m. to 4:45 p.m. and
Friday 8:00 a.m. to 3:15 p.m. (CET)

+49 (0)521 94226-44

support@seh.de

Date of Manufacture

The serial number includes the date of manufacture.
The serial number can be found on the type plate.

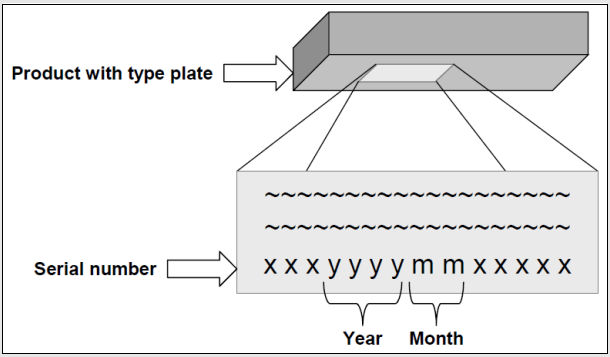

Table of Contents

General Information 4
Purpose 4
Scope of Supply 4
Accessories 5
Technical Data 6
LED Display 7

Safety Regulations 8

Hardware Installation 9

Software Installation 10

Getting Started: SEH UTN Manager 12
Starting the SEH UTN Manager 13
Assigning an IP Address to the UTN Server 14
Adding the UTN Server to the Selection List 15
Connecting the USB Dongle to the Client 16

Configuring the UTN Server 17

Closing the UTN Server 18

General Information

Purpose

The Dongleserver 'myUTN-80' gives network participants access to USB dongles. The USB dongles will be connected to the USB ports of the myUTN-80. The software tool 'SEH UTN Manager' handles the access to the USB dongles.

The SEH UTN Manager is installed on all clients that are intended to access a USB dongle in the network. The SEH UTN Manager shows the availability of all UTN servers in the network and establishes a connection between the client and the USB port including the connected USB dongle.

The lockable housing cover on the dongle server allows for a central and safe storage of the USB dongles.

The administration of the myUTN-80 is done via the 'myUTN Control Center'.

Scope of Supply

Please check the package content before getting started:

	UTN server	Dongleserver 'myUTN-80'
	Quick Installation Guide	The Quick Installation Guide provides a brief description of the installation of the myUTN-80. (This document)
	Power pack	External power pack

Accessories

Value-adding accessories for your myUTN-80 are optionally available from SEH.

myUTN-80 Service^{plus} package

The 'myUTN-80 Service^{plus} package' extends the manufacturer's guarantee of your myUTN-80 from 36 to 60 months. In addition, you will receive quickly and easily an advance replacement device in case of a defect!

http://www.seh-technology.com/services/service-packages/serviceplus-myutn-80.html

Scan this QR code using your smart phone to get direct access to the homepage.

RMK1
(Rack Mount Kit Type 1)

For a perfect and safe storage of your myUTN-80 we recommend the Rack Mount Kit 'RMK1'. Using the Rack Mount Kit, you can mount the myUTN-80 into 19" server racks.

http://www.seh-technology.com/products/rack-mount-kits.html

Scan this QR code using your smart phone to get direct access to the homepage.

Technical Data

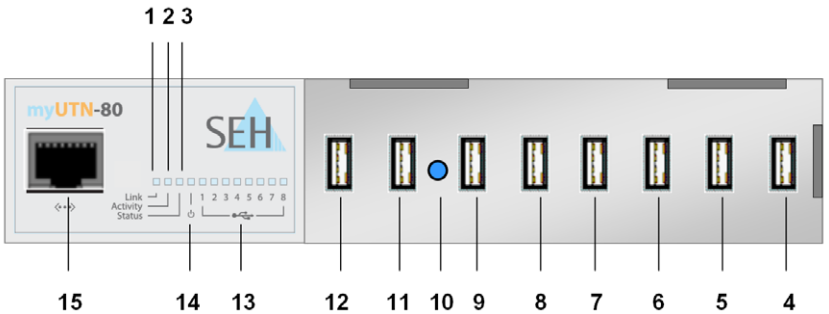

1) Link LED (green)
2) Activity LED (yellow)
3) Status LED (green)
4) USB port 8
5) USB port 7
6) USB port 6
7) USB port 5
8) USB port 4
9) USB port 3
10) Reset button
11) USB port 2
12) USB port 1
13) LEDs for USB ports 1–8
14) Power LED
15) Network connector for 10BaseT and 100BaseTX
16) Connector for the included power pack

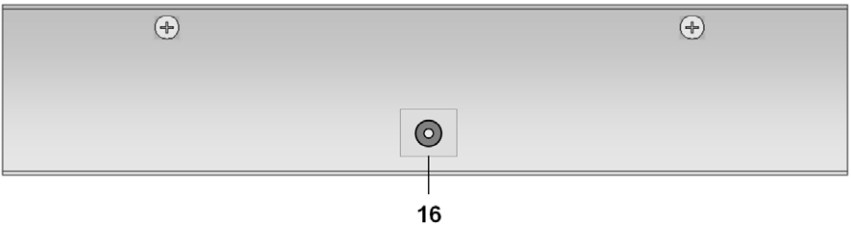

Properties	Values
Network connection logical: physical:	 - IEEE 802.3 - RJ-45 (STP Cat. 5)
Device connection	- 8 × USB 2.0 Hi-Speed
Current input	- 200 mA @ 12 VDC (without load) - 2500 mA @ 12 VDC (with full load on the USB ports)
Power consumption	- max. approx. 32 W @ 230 VAC (with full load on the USB ports) - typ. approx. 4.5 W @ 230 VAC (with 8 dongles) - typ. approx. 40 kWh/year
Operating environment	- Ambient temperature: 5–40 °C - Relative humidity: 20–80 %

Properties	Values
Dimensions	- Width: 215 mm - Height: 45 mm - Depth: 155 mm - Weight: 1050 g with housing cover

LED Display

The LEDs of the UTN server provide information about its status.

LED	Action	Color	Description
Link	permanently on	green	There is a connection to the network.
	permanently off	-	There is no connection to the network.
Activity	blinks at irregular intervals	yellow	Indicates the exchange of network data packets.
Status	permanently off	-	If the activity LED blinks periodically at the same time, the BIOS mode is signalized.
	blinks 3 times	green	Indicates the assignment of a ZeroConfig IP address.
	blinks 2 times	green	Indicates the assignment of an IP address that does not correspond to 0.0.0.0 or that comes from outside the ZeroConf range.
USB ports 1–8	permanently off	-	No USB dongle is connected to the respective port.
	permanently on	green	A USB dongle is connected to the respective port.
	permanently on	orange	The connection to the respective port and the attached USB dongle is activated.

Safety Regulations

UTN servers are network devices for use in office environments. The myUTN-80 is designed for the integration of USB dongles into TCP/IP networks.

Before starting the initial setup procedure and during the operation of the UTN server, please note the following safety regulations. Their purpose is to protect yourself and others from personal injuries, and avoid damage to the equipment.

- Read the documentation and make sure that your system meets the requirements listed therein.
- Avoid contact with humidity or liquids.
- The device must only be connected and operated if it is in perfect condition.
- Make sure that no-one steps on or stumbles over the cables.
- If the supplied power cord cannot be used in your country, acquire an appropriate power cord that suits national provisions. For more information, please consult your retailer.
- Do not connect a telephone cable to the RJ-45 connector. The RJ-45 connector may only be connected to SELV voltages. For the connection to the RJ-45 connector only STP cabling (category 5 or better) may be used. The shielding must fit flushly to the connector.
- The device must only be operated using the power pack included in the package.
- Only use a certified USB cable (< 3 m) listed at www.usb.org.

Hardware Installation

You can directly connect up to eight USB dongles to the UTN server (myUTN-80).

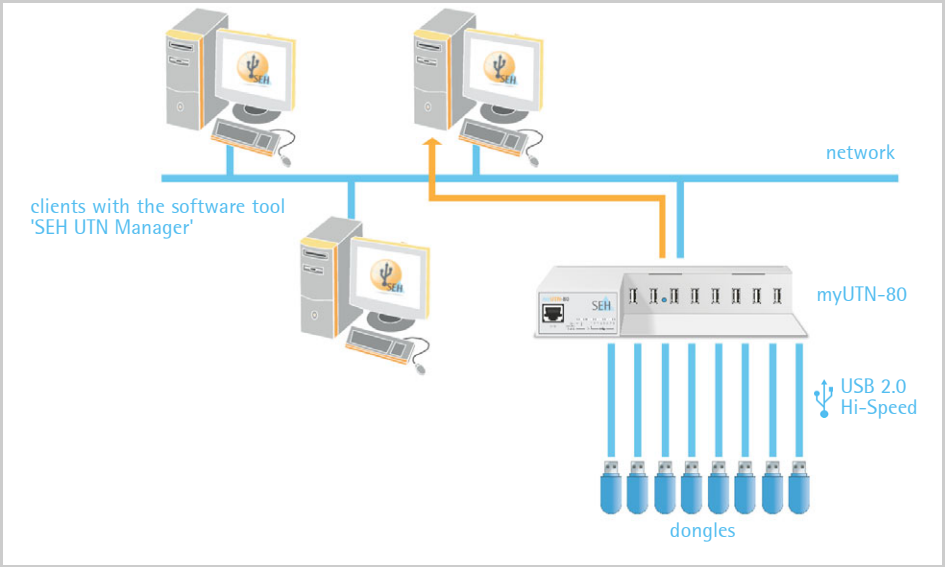

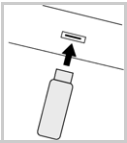

Proceed as follows:

1. *Connect the USB dongle to a USB port of the UTN server. (Repeat this step if you want to connect more than one USB dongle.)*

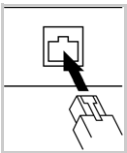

2. *Connect the network cable (RJ-45) to the UTN server.*

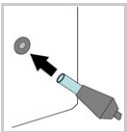

3. *Connect the power cord to the UTN server.*

USB dongle and UTN server can be connected via a USB cable, if required. Only use USB cables shorter than 3 meters.

Software Installation

The software tool SEH UTN Manager handles the access to the USB dongles. The SEH UTN Manager is available in two versions:

- Complete version
- Minimal version (only command-line interface)

The complete version has a graphical user interface and offers additional features. A detailed description can be found in the myUTN User Manual.

The SEH UTN Manager is installed on all clients that are intended to access a USB dongle in the network. Different installation files are available, depending on the operating system.

First, you have to download the installation file for the SEH UTN Manager from the homepage of SEH Computertechnik GmbH:

http://www.seh-technology.com/products/usb-device-servers/products/myutn-80-downloads.html

Scan this QR code using your smart phone to get direct access to the homepage.

System requirements:

- Windows XP or later;
  OS X 10.8.x or later
- The installation can only be carried out by users with administrative rights.

The SEH UTN Manager is also available for selected Linux systems. All information necessary for installing and using the SEH UTN Manager in Linux environments can be found in the myUTN User Manual Linux. The documentation is available via the link given above.

Proceed as follows:

1. *Start the installation file.*
2. *Install the complete version of the SEH UTN Manager (including graphical user interface). Follow the installation routine.*

The SEH UTN Manager is installed on your client.

Getting Started: SEH UTN Manager

After the SEH UTN Manager is started, the network will be scanned for connected UTN servers. The network range to be scanned is freely definable.

All UTN servers found will be shown in the 'network list' together with the connected USB dongles. The required UTN servers will be selected and added to the 'selection list'. The UTN servers listed in the selection list and the connected USB dongles can then be used by the user.

This chapter describes the first steps with the program.

- 'Starting the SEH UTN Manager' ⇨🗎13
- 'Assigning an IP Address to the UTN Server' ⇨🗎14
- 'Adding the UTN Server to the Selection List' ⇨🗎15
- 'Connecting the USB Dongle to the Client' ⇨🗎16

Detailed information on how to use the SEH UTN Manager can be found in the Online Help. To start the Online Help, select **Help – Online Help** from the menu bar.

Client and UTN server communicate via the UTN port 9200. This port must not be blocked by a firewall. If necessary, you can change the port number and use a secure UTN SSL port. A detailed description can be found in the myUTN User Manual.

Starting the SEH UTN Manager

Windows

Start the SEH UTN Manager on your client via the Windows start menu.
(Start → All Programs → SEH Computertechnik GmbH → SEH UTN Manager)

Mac

To start the program, double-click the 'SEH UTN Manager.app' file.
(Applications → SEH UTN Manager.app)

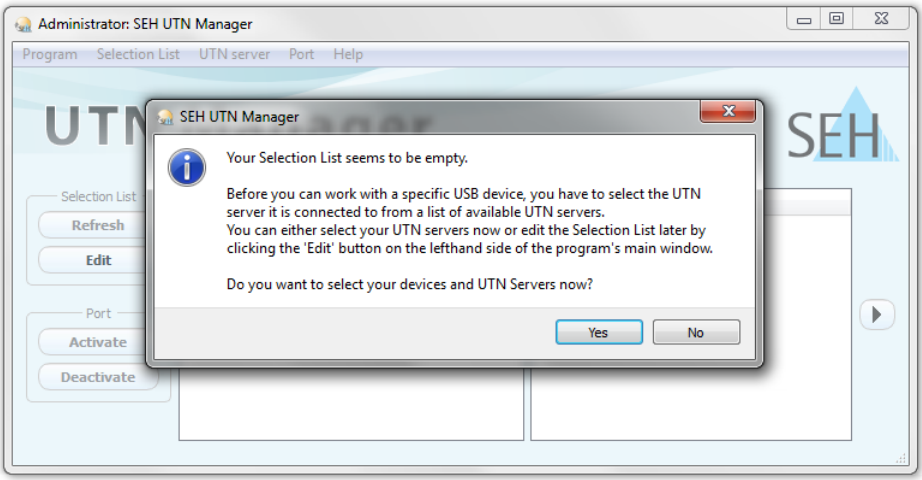

During the initial configuration, client and UTN server must be assigned to the same local network segment.

Assigning an IP Address to the UTN Server

Once the UTN server is connected to the network, it checks whether an IP address can be obtained from the boot protocols BOOTP or DHCP. If this is not the case, the UTN server assigns itself an IP address via ZeroConf from the address range (169.254.0.0/16) which is reserved for ZeroConf.

The UTN servers found by the program will be displayed in the network list. You can change the TCP/IP parameters of the UTN server.

Proceed as follows:

1. *Confirm the note dialog 'Your Selection List seems to be empty' by clicking* **Yes**.
   If no note dialog is available and the main dialog appears, select Selection List – Edit from the menu bar.
   The **Edit Selection List** *dialog appears.*
2. *Select the UTN server from the* **network list**.
3. *Select* **Set IP Address** *from the shortcut menu.*
   The **Set IP Address** *dialog appears.*
4. *Enter the relevant TCP/IP parameters.*
5. *Click* **OK**.

The settings are saved.

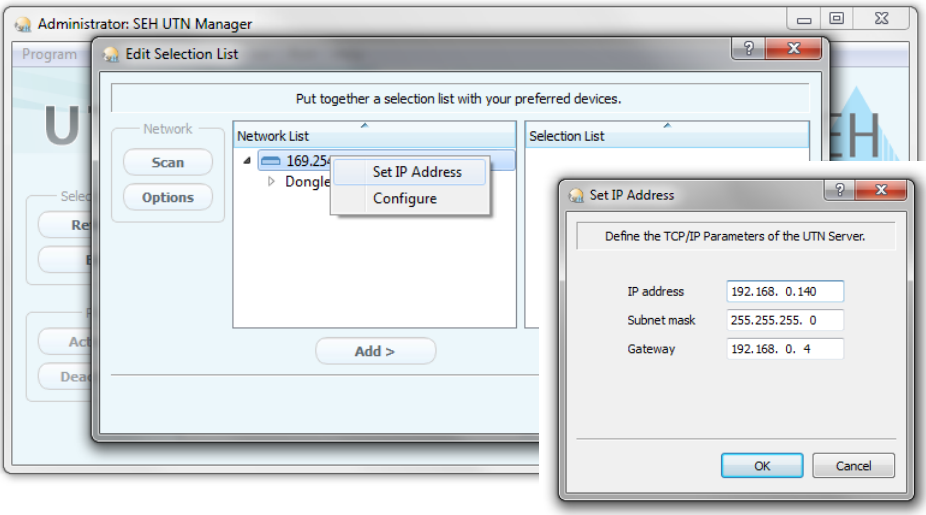

Adding the UTN Server to the Selection List

The selection list displays the UTN servers and the USB dongles connected to their USB ports.

Define the devices you want to use. To do this, you must add the UTN server (and the connected USB dongles) shown in the network list to the selection list.

Proceed as follows:

1. *Select* **Selection List – Edit** *from the menu bar.*
   The **Edit Selection List** *dialog appears.*
2. *Select the UTN server from the network list.*
3. *Click* **Add**.
   (Repeat steps 2 and 3, if necessary.)
4. *Click* **OK**.

The UTN servers are shown in the selection list.

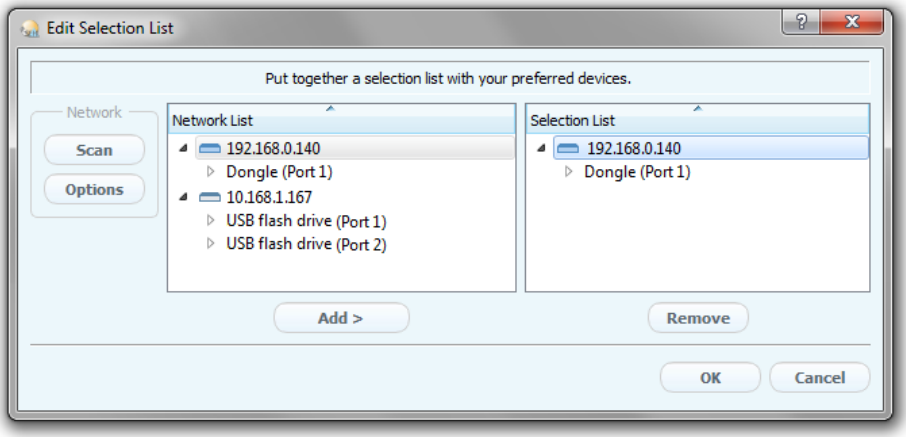

You can extend the search for UTN servers to any network range. To do this, change the search parameters for the network scan.
Windows: via the **Options** dialog in the **Program** menu.
Mac: via the **Preferences** dialog in the **SEH UTN Manager** menu.

Connecting the USB Dongle to the Client

To use a USB dongle, a connection is established between the client and the USB port of the UTN server to which the USB dongle is connected.

Make sure that:

- All provisions (driver installation, etc.) that would be necessary to operate the USB dongle locally (i.e. connected directly to the client) have been met on the client. Ideally, the USB dongle has been connected and operated on the client locally according to the instructions of the manufacturer.
- The USB port is <u>not</u> connected to another client. A USB dongle that was made available by the UTN server can only be used by one network participant at a time.

Proceed as follows:

1. *Select the port from the selection list.*
2. *Select* **Port – Activate** *from the menu bar.*

The connection will be established.

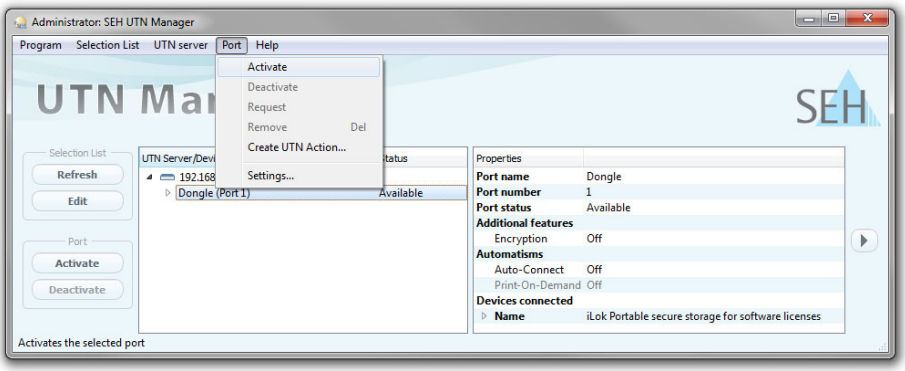

Close the connection to the USB port when the connected USB dongle is no longer needed. Select **Port – Deactivate** from the menu bar.

Configuring the UTN Server

The UTN server can be configured and monitored via the myUTN Control Center. The myUTN Control Center is stored in the UTN server and can be launched by means of a browser (Internet Explorer, Firefox, Safari).

Proceed as follows:

1. *Open your browser.*
2. *Enter the IP address of the UTN server as the URL.*

The myUTN Control Center appears in the browser.

If the myUTN Control Center is not displayed, check the proxy settings of your browser.

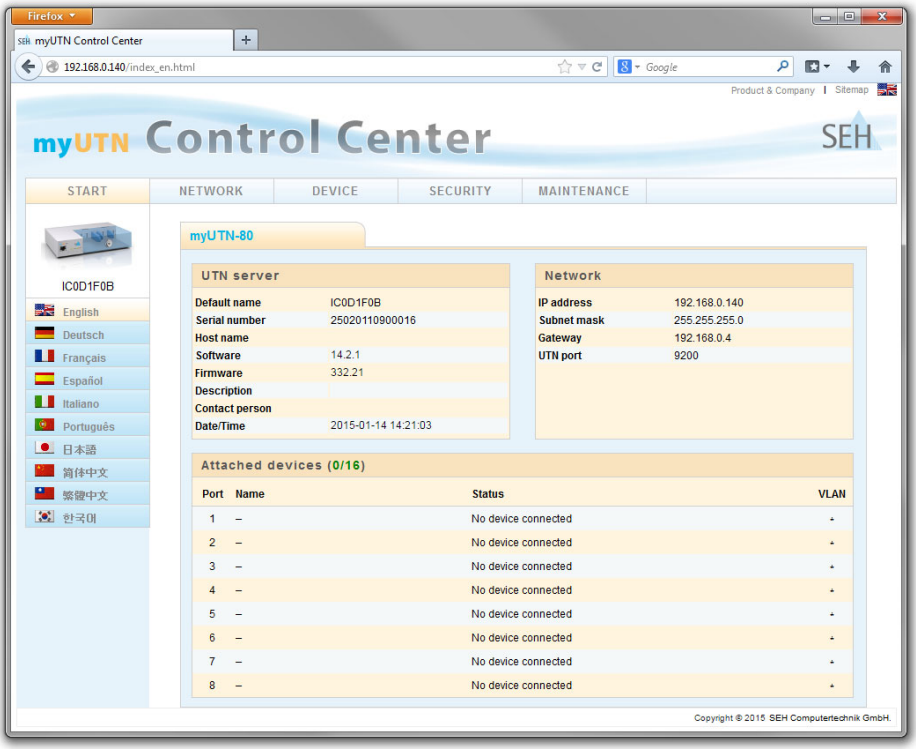

Detailed information about the configuration of the UTN server can be found in the Online Help of the myUTN Control Center. To start the Online Help, click the '?' icon.

Closing the UTN Server

The lockable housing cover on the dongle server allows for a central and safe storage of the connected USB dongles.

To close the cover, insert the two straps of the housing cover into the notches of the housing. Use the key provided to activate the locking mechanism.

Inhaltsverzeichnis

Allgemeine Information 22
Verwendungszweck 22
Lieferumfang 22
Optionales Zubehör 23
Technische Daten 24
LED-Anzeige 25

Sicherheitsvorschriften 26

Hardware-Installation 27

Software-Installation 28

Erste Schritte mit dem SEH UTN Manager 30
SEH UTN Manager starten 31
UTN-Server eine IP-Adresse zuweisen 32
UTN-Server der Auswahlliste hinzufügen 33
USB-Dongle mit Client verbinden 34

UTN-Server konfigurieren 35

UTN-Server abschließen 36

Allgemeine Information

Verwendungszweck

Der Dongleserver 'myUTN-80' stellt den Zugriff auf USB-Dongles mehreren Netzwerkteilnehmern zur Verfügung. Dazu werden die USB-Dongles an die USB-Ports des myUTN-80 angeschlossen. Die Zugriffsverteilung der USB-Dongles erfolgt über das Software-Tool 'SEH UTN Manager'.

Der SEH UTN Manager wird auf allen Clients installiert, die auf einen im Netzwerk bereitgestellten USB-Dongle zugreifen sollen. Der SEH UTN Manager zeigt die Verfügbarkeit aller im Netzwerk eingebundenen UTN-Server an und stellt die Verbindung zwischen Client und USB-Port inklusive dem daran angeschlossenen USB-Dongle her.

Der abschließbare Gehäusedeckel am Dongleserver ermöglicht eine zentrale und sichere Aufbewahrung der USB-Dongles.

Die Verwaltung des myUTN-80 erfolgt über das 'myUTN Control Center'.

Lieferumfang

Bitte überprüfen Sie den Packungsinhalt auf Vollständigkeit, bevor Sie die Installation beginnen:

	UTN-Server	Dongleserver 'myUTN-80'
	Quick Installation Guide	Der Quick Installation Guide beinhaltet eine kurze Beschreibung der Installation des myUTN-80. (Dieses Dokument)
	Netzteil	Externes Netzteil

Optionales Zubehör

Als praktische Ergänzung zu Ihrem myUTN-80 bietet SEH optional erhältliches Zubehör an.

myUTN-80
Service^{plus}-Paket

Das 'myUTN-80 Service^{plus}-Paket' verlängert die Herstellergarantie Ihres myUTN-80 von 36 auf 60 Monate. Zudem erhalten Sie im Falle eines Defektes bequem und schnell ein Vorab-Austausch-Gerät.

http://www.seh.de/services/servicepakete/serviceplus-myutn-80.html

Scannen Sie diesen QR-Code mit Ihrem Smartphone, um direkt zur Homepage zu gelangen.

RMK1
(Rack Mount Kit Type 1)

Für die optimale und sichere Aufbewahrung Ihres myUTN-80 empfehlen wir den Montagesatz 'RMK1'. Der Montagesatz ermöglich den Einbau des myUTN-80 in 19-Zoll-Serverschränke.

http://www.seh.de/produkte/rack-mount-kits.html

Scannen Sie diesen QR-Code mit Ihrem Smartphone, um direkt zur Homepage zu gelangen.

Technische Daten

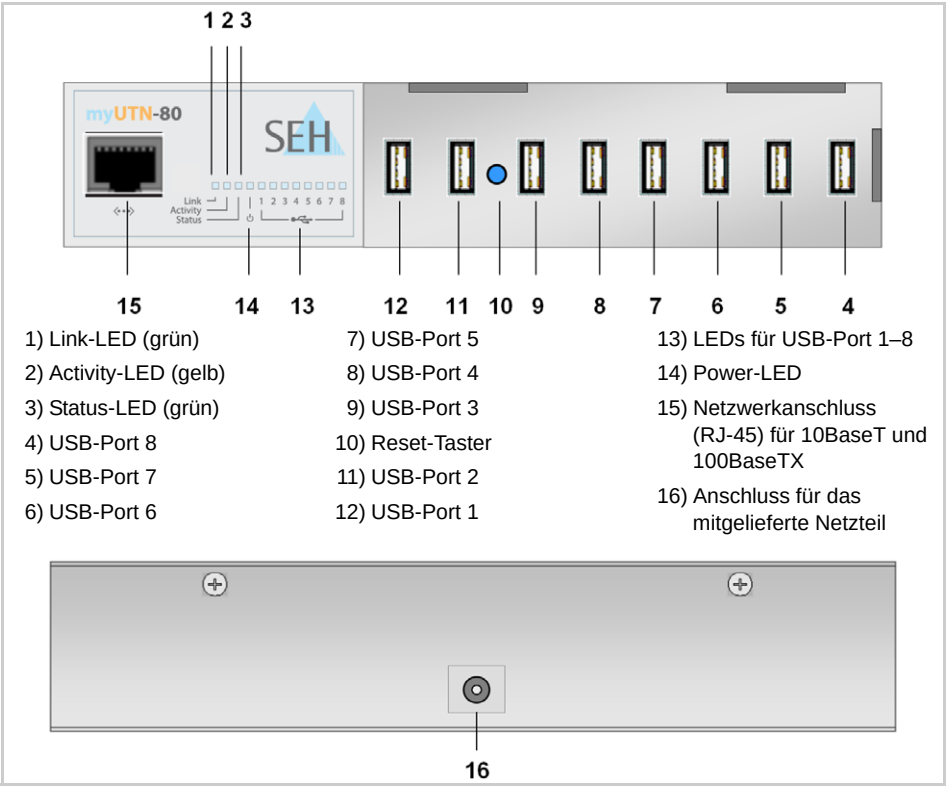

1) Link-LED (grün)
2) Activity-LED (gelb)
3) Status-LED (grün)
4) USB-Port 8
5) USB-Port 7
6) USB-Port 6
7) USB-Port 5
8) USB-Port 4
9) USB-Port 3
10) Reset-Taster
11) USB-Port 2
12) USB-Port 1
13) LEDs für USB-Port 1–8
14) Power-LED
15) Netzwerkanschluss (RJ-45) für 10BaseT und 100BaseTX
16) Anschluss für das mitgelieferte Netzteil

Eigenschaften	Werte
Netzwerkanschluss Logisch: Physisch:	 - IEEE 802.3 - RJ-45 (STP Cat. 5)
Geräteanschluss	- 8 × USB 2.0 Hi-Speed
Stromaufnahme	- 200 mA bei 12 VDC (ohne Last) - 2500 mA bei 12 VDC (bei Volllast auf den USB-Ports)
Leistungsaufnahme	- max. ca. 32 W bei 230 VAC (bei Volllast auf den USB-Ports) - typ. ca. 4,5 W bei 230 VAC (mit 8 Dongles) - typ. ca. 40 kWh/Jahr
Betriebsumgebung	- Umgebungstemperatur: 5–40 °C - Relative Luftfeuchtigkeit: 20–80 %

Eigenschaften	Werte
Abmessungen	- Breite: 215 mm - Höhe: 45 mm - Tiefe: 155 mm - Gewicht: 1050 g mit Gehäusedeckel

LED-Anzeige

Durch die Interpretation des LED-Leuchtverhaltens kann der Zustand des UTN-Servers ermittelt werden.

LED	Aktion	Farbe	Beschreibung
Link	Dauer-An	grün	Eine Verbindung zum Netzwerk ist vorhanden.
	Dauer-Aus	-	Es besteht keine Verbindung zum Netzwerk.
Activitiy	unregelmäßiges Blinken	gelb	Signalisiert den Austausch von Netzwerk-Datenpaketen.
Status	Dauer-Aus	-	Bei gleichzeitigem zyklischen Blinken der Activity-LED wird der BIOS-Modus signalisiert.
	3 x Blinken	grün	Signalisiert die Vergabe einer ZeroConfig-IP-Adresse.
	2 x Blinken	grün	Signalisiert die Vergabe einer IP-Adresse, die nicht 0.0.0.0 entspricht oder aus dem Bereich ZeroConfig kommt.
USB-Port 1–8	Dauer-Aus	-	Es ist kein USB-Dongle am betreffenden Port angeschlossen.
	Dauer-An	grün	Es ist ein USB-Dongle am betreffenden Port angeschlossen.
	Dauer-An	orange	Die Verbindung zum betreffenden Port und dem daran angeschlossenen USB-Dongle ist aktiviert.

Sicherheitsvorschriften

UTN-Server sind Netzwerkgeräte für den Gebrauch in Büroumgebungen. Der myUTN-80 dient dem Einbinden von USB-Dongles in TCP/IP-Netzwerken.

Beachten Sie vor Inbetriebnahme und beim Betrieb des UTN-Servers die folgenden Sicherheitsvorschriften, um sich und andere vor Personenschäden zu schützen sowie Beschädigungen am Gerät zu vermeiden.

- Lesen Sie die Dokumentation und stellen Sie sicher, dass Ihr System den aufgeführten Anforderungen entspricht.
- Das Gerät darf nicht mit Feuchtigkeit oder Flüssigkeit in Berührung kommen.
- Das Gerät darf nur in unversehrtem Zustand angeschlossen und betrieben werden.
- Verlegen Sie alle Kabel so, dass niemand darauf treten oder darüber stolpern kann.
- Falls das beiliegende Netzkabel für Ihr Land nicht einsetzbar ist, beschaffen Sie ein passendes Netzkabel mit der jeweiligen nationalen Zulassung. Fragen Sie hierzu Ihren Fachhändler.
- Schließen Sie keine Telefonleitungen an den RJ-45-Stecker an. An diesen darf nur Sicherheitskleinspannung angeschlossen werden. Verwenden Sie für den Anschluss an den RJ-45-Stecker nur STP-Kabel (Kategorie 5 oder besser). Kabelschirm und Steckerschirm des Kabels müssen flächig verbunden sein.
- Das Gerät darf nur mit dem mitgelieferten Netzteil betrieben werden.
- Verwenden Sie als USB-Kabel ein zertifiziertes USB-Kabel (< 3 m), das unter www.usb.org gelistet ist.

Hardware-Installation

Am UTN-Server (myUTN-80) können bis zu acht USB-Dongles direkt angeschlossen werden.

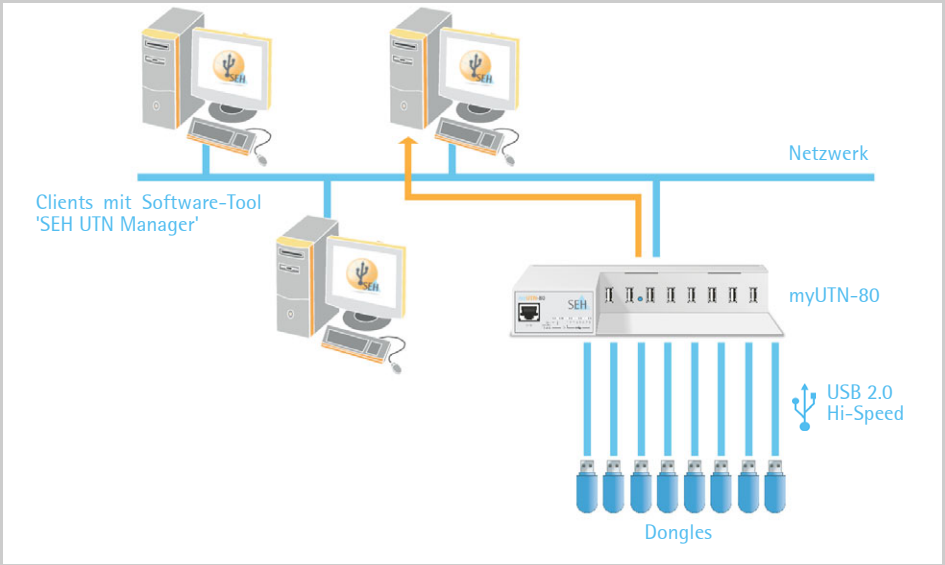

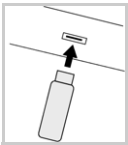

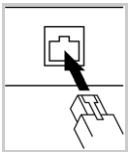

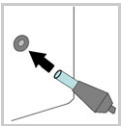

Gehen Sie wie folgt vor:

1. *Stecken Sie den USB-Dongle an einen USB-Port des UTN Servers. (Wiederholen Sie diesen Schritt je nach Anzahl der anzuschließenden USB-Dongles.)*
2. *Verbinden Sie das Netzwerkkabel (RJ-45) mit dem UTN-Server.*
3. *Verbinden Sie das Netzkabel mit dem UTN-Server.*

Bei Bedarf können USB-Dongle und UTN-Server via USB-Kabel verbunden werden. Verwenden Sie hierzu ausschließlich USB-Kabel mit Längen unter 3 Metern.

Software-Installation

Die Zugriffsverteilung der USB-Dongles wird über das Software-Tool SEH UTN Manager organisiert. Der SEH UTN Manager ist in zwei Varianten verfügbar:

- Vollständige Variante
- Minimal-Variante (reine Kommandozeilen-Version)

Die vollständige Variante verfügt über eine grafische Bedienoberfläche und bietet zusätzliche Funktionen. Detaillierte Beschreibungen finden Sie in der myUTN-Benutzerdokumentation.

Der SEH UTN Manager wird auf allen Clients installiert, die auf einen im Netzwerk bereitgestellten USB-Dongle zugreifen sollen. Je nach Betriebssystem sind verschiedene Installationsdateien verfügbar.

Bitte laden Sie zuerst die Installationsdatei für den SEH UTN Manager von der SEH Computertechnik GmbH-Homepage:

http://www.seh.de/produkte/usb-device-server/products/myutn-80-downloads.html

Scannen Sie diesen QR-Code mit Ihrem Smartphone, um direkt zur Homepage zu gelangen.

Systemvoraussetzungen:

- Windows XP oder höher;
  OS X 10.8.x oder höher
- Die Installation kann ausschließlich durch Benutzer mit administrativen Rechten durchgeführt werden.

Der SEH UTN Manager ist auch für ausgewählte Linux-Systeme verfügbar.
Alle Informationen für die Installation und den Einsatz in Linux-Umgebungen finden Sie in der myUTN-Benutzerdokumentation Linux. Die Dokumentation finden Sie unter dem oben angegebenen Link.

Gehen Sie wie folgt vor:

1. *Starten Sie die Installationsdatei.*
2. *Installieren Sie die vollständige Version des SEH UTN Managers (inkl. grafischer Benutzeroberfläche). Folgen Sie hierzu der Installationsroutine.*

Der SEH UTN Manager ist auf Ihrem Client installiert.

Erste Schritte mit dem SEH UTN Manager

Nach dem Start des SEH UTN Managers wird das Netzwerk nach angeschlossenen UTN-Servern gescannt. Der zu scannende Netzwerkbereich ist frei definierbar.

Nach dem Scannen des Netzwerks werden alle gefundenen UTN-Server und deren angeschlossene USB-Dongles in der 'Netzwerkliste' angezeigt. Die benötigten UTN-Server werden ausgewählt und der 'Auswahlliste' hinzugefügt. Die in der Auswahlliste aufgeführten UTN-Server und die daran angeschlossenen USB-Dongles können dann vom Benutzer verwendet werden.

Dieses Kapitel informiert über die ersten Handlungsschritte mit dem Programm.

- 'SEH UTN Manager starten' ⇨ 31
- 'UTN-Server eine IP-Adresse zuweisen' ⇨ 32
- 'UTN-Server der Auswahlliste hinzufügen' ⇨ 33
- 'USB-Dongle mit Client verbinden' ⇨ 34

Detaillierte Informationen zur Bedienung des SEH UTN Managers entnehmen Sie der Online Hilfe. Um die Online Hilfe zu starten wählen Sie im Menü **Hilfe** den Befehl **Online Hilfe**.

Client und UTN-Server kommunizieren über den UTN-Port 9200. Dieser Port darf nicht durch eine Sicherheitssoftware (Firewall) blockiert werden. Bei Bedarf kann die Portnummer geändert und ein sicherer UTN-SSL-Port verwendet werden. Detaillierte Beschreibungen finden Sie in der myUTN-Benutzerdokumentation.

SEH UTN Manager starten

Windows

Starten Sie auf Ihrem Client den SEH UTN Manager über das Windows-Startmenü.
(Start → Alle Programme → SEH Computertechnik GmbH → SEH UTN Manager)

Mac

Zum Starten des Programms doppelklicken Sie auf die Datei 'SEH UTN Manager.app'.
(Programme → SEH UTN Manager.app)

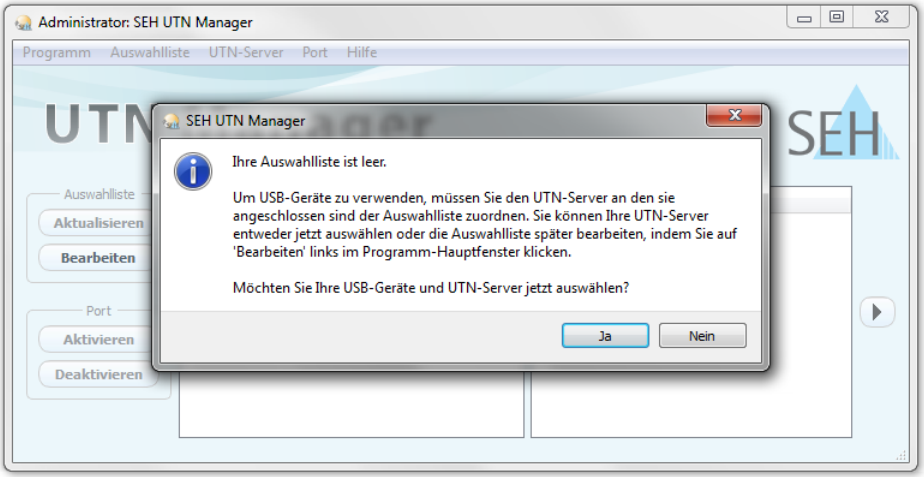

Während der Erstkonfiguration müssen Client und UTN-Server demselben lokalen Netzwerksegment zugeordnet sein.

UTN-Server eine IP-Adresse zuweisen

Nachdem der UTN-Server an das Netzwerk angeschlossen ist, überprüft der UTN-Server, ob er eine IP-Adresse über die Bootprotokolle BOOTP oder DHCP erhält. Ist das nicht der Fall, gibt sich der UTN-Server über ZeroConf selbst eine IP-Adresse aus dem für ZeroConf reservierten Adressbereich (169.254.0.0/16).

Die vom Programm gefundenen UTN-Server werden in der Netzwerkliste angezeigt. Sie haben die Möglichkeit, die TCP/IP-Parameter am UTN-Server zu ändern.

Gehen Sie wie folgt vor:

1. *Bestätigen Sie den Hinweisdialog 'Auswahlliste ist leer' mit* **Ja**.
   Falls kein Hinweisdialog vorhanden ist und der Hauptdialog angezeigt wird, wählen Sie im Menü Auswahlliste den Befehl Bearbeiten.
   Der Dialog **Auswahlliste bearbeiten** *erscheint.*
2. *Markieren Sie den UTN-Server in der* **Netzwerkliste**.
3. *Wählen Sie* **IP-Adresse definieren** *im Kontextmenü.*
   Der Dialog **IP-Adresse definieren** *erscheint.*
4. *Geben Sie die entsprechenden TCP/IP-Parameter ein.*
5. *Wählen Sie die Schaltfläche* **OK** *an.*

Die Einstellungen werden gespeichert.

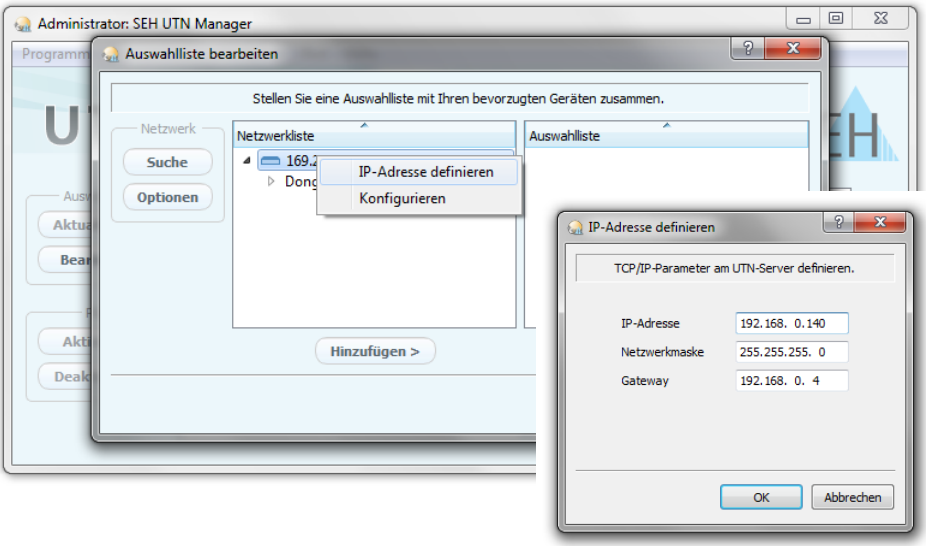

UTN-Server der Auswahlliste hinzufügen

Die Auswahlliste zeigt die UTN-Server und die an ihre USB-Ports angeschlossenen USB-Dongles an.

Definieren Sie die Geräte, die Sie nutzen möchten. Fügen Sie hierzu den in der Netzwerkliste angezeigten UTN-Server mitsamt seinen angeschlossenen USB-Dongles der Auswahlliste hinzu.

Gehen Sie wie folgt vor:

1. *Wählen Sie im Menü* **Auswahlliste** *den Befehl* **Bearbeiten**.
2. *Der Dialog* **Auswahlliste bearbeiten** *erscheint.*
3. *Markieren Sie den UTN-Server in der Netzwerkliste.*
4. *Wählen Sie die Schaltfläche* **Hinzufügen** *an.*
   (Wiederholen Sie die Schritte 2-3 nach Bedarf.)
5. *Wählen Sie die Schaltfläche* **OK** *an.*

Die UTN-Server werden in der Auswahlliste angezeigt.

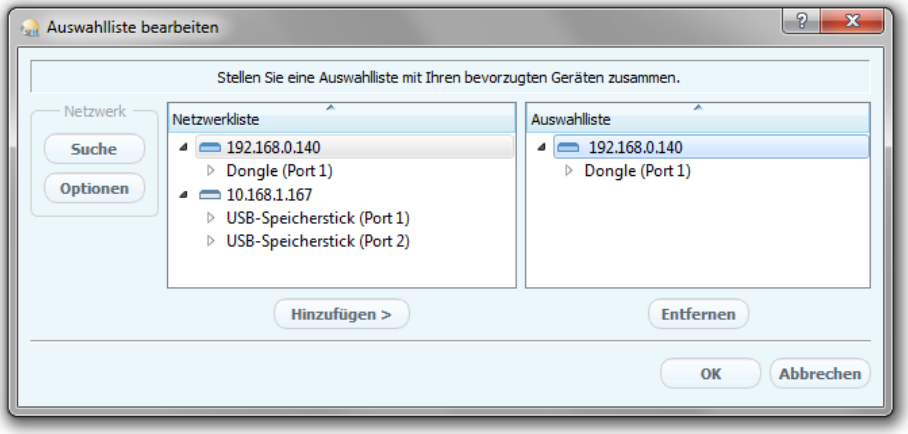

Die Suche nach UTN-Servern kann auf beliebige Netzwerkbereiche erweitert werden. Ändern Sie hierzu die Suchparameter für den Netzwerkscan.
Windows: Im Menü **Programm** über den Dialog **Optionen**.
Mac: Im Menü **SEH UTN Manager** über den Dialog **Einstellungen**.

USB-Dongle mit Client verbinden

Um einen USB-Dongle zu nutzen, wird eine Verbindung zwischen dem Client und dem USB-Port des UTN-Servers hergestellt, an den der USB-Dongle angeschlossen ist.

Stellen Sie folgende Punkte sicher:

- Auf dem Client sind alle Vorbereitungen (Treiberinstallation usw.) getroffen worden, die notwendig wären, um den USB-Dongle lokal (also direkt an dem Client angeschlossen) zu betreiben. Idealerweise ist der USB-Dongle zuvor lokal am Client nach der Anleitung des Herstellers angeschlossen und betrieben worden.
- Der USB-Port ist nicht bereits mit einem anderen Client verbunden. Ein über den UTN-Server zur Verfügung gestellter USB-Dongle kann zeitgleich nur von einem Netzwerkteilnehmer genutzt werden.

Gehen Sie wie folgt vor:

1. *Markieren Sie den Port in der Auswahlliste .*
2. *Wählen Sie im Menü* **Port** *den Befehl* **Aktivieren**.

Die Verbindung wird hergestellt.

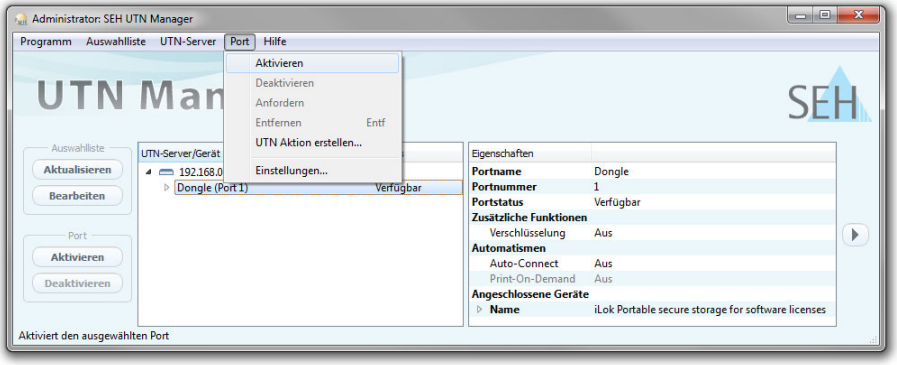

Deaktivieren Sie die Verbindung zum USB-Port, sobald Sie den angeschlossenen USB-Dongle nicht mehr benötigen. Wählen Sie hierzu im Menü **Port** den Befehl **Deaktivieren**.

UTN-Server konfigurieren

Über das myUTN Control Center kann der UTN-Server konfiguriert und überwacht werden. Das myUTN Control Center ist in dem UTN-Server gespeichert und kann mit einem Internet-Browser (Internet Explorer, Firefox, Safari) aufgerufen werden.

Gehen Sie wie folgt vor:

1. *Öffnen Sie Ihren Browser.*
2. *Geben Sie als URL die IP-Adresse des UTN-Servers ein.*

Das myUTN Control Center wird im Browser dargestellt.

Falls das myUTN Control Center nicht angezeigt wird, überprüfen Sie die Proxy-Einstellungen Ihres Browsers.

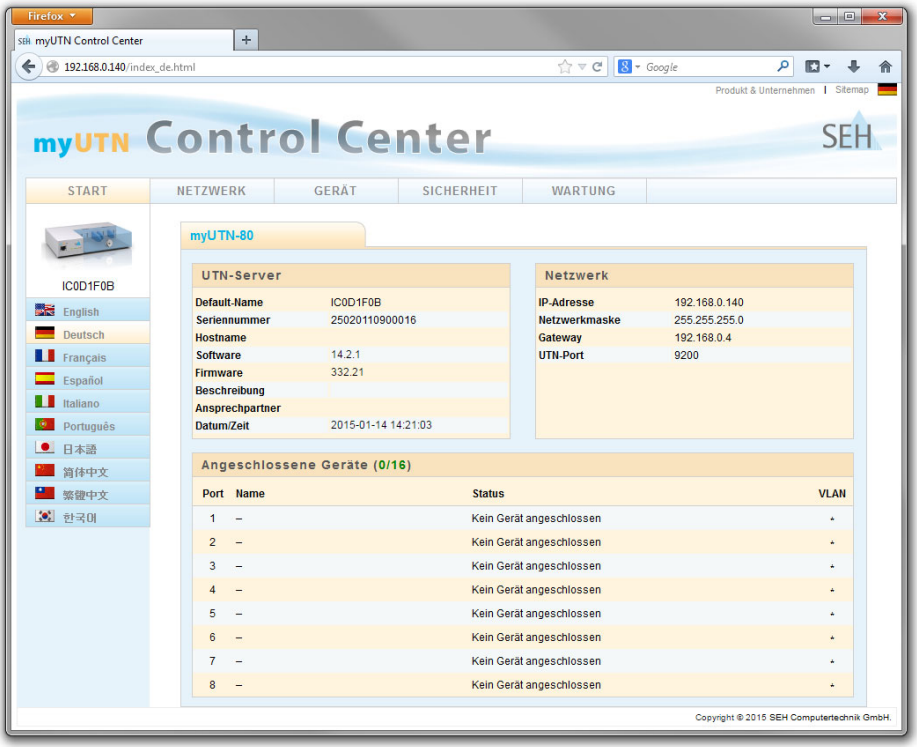

Detaillierte Informationen zur Konfiguration des UTN-Servers entnehmen Sie der Online Hilfe des myUTN Control Centers. Um die Online Hilfe zu starten wählen Sie das '?'-Symbol an.

UTN-Server abschließen

Der abschließbare Gehäusedeckel am Dongleserver ermöglicht eine zentrale und sichere Aufbewahrung der angeschlossenen USB-Dongles.

Zum Schließen werden die beiden Laschen des Gehäusedeckels in die Nuten des Gehäuses eingeführt. Mit dem mitgelieferten Schlüssel kann die Schließvorrichtung aktiviert werden.

The latest version of the EC declaration of conformity can be downloaded from the homepage of SEH Computertechnik GmbH:
http://www.seh-technology.com/services/ce-notification.htm

Manufacturer's Name
SEH Computertechnik GmbH

Manufacturer's Address
Suedring 11
33647 Bielefeld
Germany
Phone ++49 (0) 521 - 94226-0

EC – Declaration of Conformity

Herewith SEH Computertechnik GmbH declares that

Product: USB Dongle Server

Type designation: **myUTN-80 HW-V2.x**

Serial No.: 282 yyyy mm nnnnn (yyyy = year, mm = month, nnnnn = seq. no.)

is in conformity with the provisions of the

DIRECTIVE 2004/108/EC OF THE EUROPEAN PARLIAMENT AND OF THE COUNCIL OF DEC. 15, 2004 on the approximation of the laws of the Member States relating to electromagnetic compatibility

DIRECTIVE 2009/125/EC OF THE EUROPEAN PARLIAMENT AND OF THE COUNCIL OF OCT, 21 2009 establishing a framework for the setting of ecodesign requirements for energy-related products

COMMISSION REGULATION (EC) No 278/2009 of April 6, 2009 implementing Directive 2005/32/EC of the European Parliament and of the Council with regard to ecodesign requirements for no-load condition electric power consumption and average active efficiency of external power supplies

DIRECTIVE 2011/65/EU OF THE EUROPEAN PARLIAMENT AND OF THE COUNCIL OF 8 JUNE 2011 on the restriction of the use of certain hazardous substances in electrical and electronic equipment

Standards applied:

EN 55024:2010
EN 55022:2010 Class B
EN 50581:2012

The named device is not intended primarily for use in domestic environments.
To meet the above specifications, the user has to comply with all instructions defined in the enclosed manual *Quick Installation Guide*.

Bielefeld, December 5, 2014

Dipl.-Ing. Rainer Ellerbrake, General Manager

Federal Communication Commission (FCC) Notice

The user has to comply with all instructions defined in this manual. It is not allowed to do product modifications not expressly approved by SEH.

Note:

This equipment has been tested and found to comply with the limits for a **Class B** digital device, pursuant to part 15 of the FCC Rules. These limits are designed to provide reasonable protection against harmful interference in a residential installation.

This equipment generates, uses and can radiate radio frequency energy and, if not installed and used in accordance with the instructions, may cause harmful interference to radio communications. However, there is no guarantee that interference will not occur in a particular installation.

If this equipment does cause harmful interference to radio or television reception, which can be determined by turning the equipment off and on, the user is encouraged to try to correct the interference by one or more of the following measures:

- Reorient or relocate the receiving antenna.
- Increase the separation between the equipment and receiver.
- Connect the equipment into an outlet on a circuit different from that to which the receiver is connected.
- Consult the dealer or an experienced radio/TV technician for help.

Manufactured by:

SEH Computertechnik GmbH
Suedring 11
33647 Bielefeld
Germany
Phone: +49 (0)521 94226-29
Fax: +49 (0)521 94226-99
Support: +49 (0)521 94226-44
Email: info@seh.de
Web: http://www.seh.de

Scan this QR code (meCard) using your smart phone.

Document:

Type: Quick Installation Guide
Title: myUTN-80
Version: 4.0
Order number: MHAB-QI-myUTN80

Online Links to important Internet Resources:

Support Contacts and Information:	http://www.seh-technology.com/support
Sales Contacts and Information:	http://www.seh-technology.com/sales
Downloads:	http://www.seh-technology.com/services/downloads.html

© 2015 SEH Computertechnik GmbH

All trademarks, registered trademarks, logos and product names are property of their respective owners.
This product uses 'Open Source Software'. For further information, please contact http://www.seh.de.
The product documentation gives you valuable information about your product.
Keep the documentation for further reference during the life cycle of the product.